



ÁROP-1.1.16-2012-2012-0001
Esélyegyenlőség-elvű
fejlesztéspolitika kapacitásának
híztosítása



Helyi Esélyegyenlőségi Program

Felülvizsgálata

Gödöllő Város Önkormányzata



2013-2018

Tórr István Képző és Kutató Intézet
Cím: 1054 Budapest, Széchenyi u. 14.
Telefon: 06-1-882-3454
email: ugyfelszolgalat@tkki.hu
web: www.tkki.hu
Felnőttképzési nyilvántartási szám: 01-0790-04
Intézményi akkreditációs lajstromszám: AL 0008



Gödöllő Város Helyi esélyegyenlőségi Programja készült
az Egyenlő Bánásmódról és az Esélyegyenlőség Előmozdításáról
szóló 2003. évi CXXV. törvény alapján.

Készítette:

Kovács Gergő Péter
projekt menedzser

Felülvizsgálatot készítette:

Kovács Gergő Péter
projekt menedzser

és

Cselle Botond
projekt asszisztens

Lektorálta:

Dr. Tamás Márta
irodavezető

Gödöllői Polgármesteri Hivatal
Közigazgatási és Szociális Iroda

Véleményezte:

Gödöllői Helyi
Esélyegyenlőségi Program
Fóruma

Felülvizsgálva 2016

Helyi Esélyegyenlőségi Program (HEP)

VEZETŐI ÖSSZEFOGLALÓ A FELÜLVIZSGÁLATRÓL

Az egyenlő bánásmódról és az esélyegyenlőség előmozdításáról szóló 2003. évi CXXV. törvény alapján előírt kötelezettségnek megfelelően Gödöllő Város Önkormányzata Esélyegyenlőségi Programban rögzítette a település esélyegyenlőségi helyzetképét és megvalósítani tervezett elképzeléseket. A képviselő-testület 2013. szeptember 26-án elfogadta a Gödöllői Helyi Esélyegyenlőségi Programot (HEP). A képviselő-testület 2016. március 16-i ülésén határozott a felülvizsgálatról.

A Polgármesteri Hivatal elvégezte a program felülvizsgálatát. A teljes felülvizsgálat alapja egy széleskörű adatgyűjtés és adat aktualizálás.

A teljes felülvizsgálat széleskörű adatgyűjtésen és a HEP-ben már szereplő adatok aktualizálásán alapszik. Az adatgyűjtés az előírásoknak megfelelően a (Országos Területfejlesztési és Területrendezési Információs Rendszerből (továbbiakban: TEIR) történt, mely a Központi Statisztikai Hivatal adatain alapuló hivatalos adatbázis.

A TEIR rendszer mellett természetesen helyi (önkormányzati) adatgyűjtés is történt.

Az adatgyűjtést követően készült el a szükséges táblázatok, diagrammok frissítése, aktualizálása, majd az adatelemzés.

Az elemzéseket vizsgálva megállapítható, hogy a HEP elfogadását követően eltelt időszak alatt esélyegyenlőségi és helyi társadalmi szempontból jelentős változások nem történtek. Összességében kiugróan eltérő adatokkal nem találkozhatunk, az adatváltozások trendjei megegyeznek a korábbi vizsgálatban bemutatott trendekkel. A változások tekintetében az országos társadalmi változásoktól jelentősen nem térnek el a helyi viszonyok.

A szövegben elsősorban az adattáblák tekintetében történtek változtatások. A szövegben a felülvizsgálat során keletkezett **változások vastagon vannak szedve**.

Összegezve megállapítható, hogy az helyzetelemzésben az adatok aktualizáláson túl jelentős változások nem történtek, így ennek megfelelően a HEP intézkedési terve továbbra is aktuális, - forráshiány miatt – jelentős számban megvalósult fejlesztésekről nem lehet beszámolni. Az önkormányzat a jogszabály által előírt feladatait teljes körűen ellátta és ellátja a jövőben is.

BEVEZETÉS

Összhangban az Egyenlő Bánásmódról és az Esélyegyenlőség Előmozdításáról szóló 2003. évi CXXV. törvény, a helyi esélyegyenlőségi programok elkészítésének szabályairól és az esélyegyenlőségi mentorokról szóló 321/2011. (XII. 27.) Korm. rendelet és a helyi esélyegyenlőségi program elkészítésének részletes szabályairól szóló 2/2012. (VI. 5.) EMMI rendelet rendelkezéseivel, Gödöllő Város Önkormányzata Esélyegyenlőségi Programban rögzíti az esélyegyenlőség érdekében szükséges feladatokat.

Az önkormányzat vállalja, hogy az elkészült és elfogadott Esélyegyenlőségi Programmal összehangolja a település más dokumentumait¹, valamint az önkormányzat fenntartásában lévő intézmények működtetését. Vállalja továbbá, hogy az Esélyegyenlőségi Program elkészítése során bevonja partneri kapcsolatrendszerét, különös tekintettel a köznevelés állami és nem állami intézményfenntartóira.

Jelen helyzetelemzés az Esélyegyenlőségi Program megalapozását szolgálja.

A település bemutatása

GÖDÖLLŐ

A település nevének eredetéről több legenda maradt fenn. Leírását régebbi iratokban Gudullur, Geödöllő, Gedelle, Gedellő változatokban találjuk.

Gödöllő 1966. január 1-én városi rangra emelkedett. Ekkor kezdődött a város jelenlegi arculatának kialakulása.

A rendszerváltás Gödöllő gazdasági életében jelentős változásokat hozott. Az 1950-ben idetelepített nagyipari létesítmények egy része elsovadt, megnőtt a magánkézben lévő kisipari és szolgáltató intézmények száma.

Megjelentek a „multik” is, az újonnan épített, zöldmezős beruházások sok új munkalehetőséget, illetve komoly adóbevételeket biztosítanak a város számára.

Gödöllő földrajzi helyzete

Gödöllő 64 km²-en, a Gödöllői dombvidéken terül el, ebből 16 km² a beépített terület. A város K-Ny irányú kiterjedése mintegy 10 km, É-D irányban 12 km. A város központja a nyugati városhatártól mintegy 2 km-re, az É-D és a K-Ny irányú fő közlekedési útvonalak kereszteződésében helyezkedik el. Az ipari területek a lakóterülettől elkülönülten helyezkednek el a város nyugati oldalán. A lakóterület nagyobb része családi házas beépítésű, a 10 500 háztartásból 4500 emeletes házakban, a város 6 kisebb-nagyobb, egymáshoz kapcsolódó lakótelepén helyezkedik el. A lakótelepek házai közül 2000 körül van a panelházi lakások száma. A családi házas övezet tipikusan 7-800 m²-es telkekből áll, de vannak elhanyagolható mennyiségben sűrűbb beépítésű részek is 2 és 4 lakásos társasház formájában.

A város É-i, É-K-i területén jelentős méretű üdülőterület található, meredek, rosszul járható útviszonyok között, ennek ellenére jellemző az üdülőépületek lakáscélú használata.

¹ Költségvetési koncepció, Gazdasági program, Szolgáltatástervezési koncepció, Településfejlesztési stratégia, Településrendezési terv, Településszerkezeti terv, Településfejlesztési koncepció

A városközpont az elmúlt évtizedben épült újjá, a folyamat jelenleg is tart, a főbb utak mentén kisvárosi, fsz.+tt., fsz.+1em.+tt. megjelenési formában. A városban található néhány kiemelt jelentőségű műemléképület, amelyek közül a Grassalkovich-kastély, a Hamvay-kúria, és a Szent István Egyetem fő épülete külön említést érdemel. A város központjában az említett műemlékekhez és lakótelepekhez kapcsolódóan nagy kiterjedésű parkok találhatóak.

A város belterülete ivóvízzel, telefonnal, villamos energiával és gázzal teljes mértékben ellátott, csatornázottsága mintegy 78,4 %-os, a belterületi utaknak mintegy 75%-a pormentes. (forrás:KSH)

A város „újból” (2013-tól) járási székhely, valamint a gödöllői statisztikai kistérség központja. Ennek megfelelően számos intézmény van, amely térségi feladatot lát el. Az ingázó munkavállalók mellett a térségi feladatokat ellátó intézmények jelentős számú látogatót vonzanak a városba. Ehhez kapcsolódnak még az oktatási és a kereskedelmi intézményeket látogató személyek. Durva becslés szerint a város nappali létszáma közel a duplája az éjszakainak.

A város kedvező közlekedési adottságokkal rendelkezik. A vasúti és buszcsatlakozás mellett HÉV köti össze Budapesttel, gépkocsival pedig autópálya és országos főútvonal vehető igénybe. A közlekedési hálózat minden forgalmat a központon keresztül vezet, emiatt a város központja túlszűfolt, csúcsidőben a forgalom a vasúti és a HÉV-kereszteződések miatt nagymértékben lelassul, olykor megbénul.

A város külterületén lévő mezőgazdasági célú területek egy része gyenge termőképességű szántó, gyeplő, igen nagy része állami és magántulajdonú erdő. Az elmúlt években a mezőgazdasági területeken több gazdasági célú épület épült, állattartási, tárolási célból. A korábban jelentős kiterjedésű gyümölcsösök újraterelítése lassan megkezdődött, nagyságuk az egyéb hasznosítású területekhez viszonyítva nem jelentős. A mezőgazdasági hasznosítású részekben mezőőri szolgálat nincs. A város területén két nagyobb és több kisebb vízfolyás található, mindkettőn jelentős nagyságú duzzasztott tórendszer került kialakításra.

Stratégiai adottságok

Gödöllő fekvéséből adódó értékeinek jövőbeni alakulását alapvetően meghatározzák az európai, az országos, illetve a budapesti agglomeráció és a kistérségi összefüggések. Az európai gazdasági és közigazgatási rendszerekbe történő integrálódás felértékeli az innovatív képességgel, rugalmassággal, jól képzett lakossággal, a közlekedési szempontból könnyen elérhető, infrastruktúrával teljesen ellátott településeket.

A város mind magyarországi, mind európai viszonylatban kiváló gazdaságföldrajzi pozíciót élvez. Az Európát átszelő tengelyek frekventált pontján fekszik, Budapest közvetlen szomszédságában.

Az önkormányzati gazdálkodás jelenlegi helyzetére a szűk mozgástér jellemző, s a központi gazdasági és közigazgatási intézkedések hatásainak kiszámíthatatlansága további bizonytalanságot visz a tervezésbe. Éppen ezért a saját értékek és erőforrások – a helyi anyagi és szellemi erők, az ingatlanvagyon – egységes keretbe foglalt minőségi fejlesztése és a források ehhez történő hozzárendelése képezi a településfejlesztés feladatát.

A Gödöllőn jelen lévő nagy szellemi és jövedelmi-vagyoni potenciál, valamint a vállalkozói magatartás és aktív életmód egy sajátos, eddig nem hasznosított gazdasági erőteret határoz meg, amelyben stratégiai időtávban nagy lehetőségek rejlenek:

1. a tudásra épülő, kreatív tevékenységek bővítésében (például: egészséggazdaság, tudásipar, idegenforgalom, szellemi műhelyek, oktatás, kultúra),

2. a magas jövedelmű és igényű réteg, mint keresleti tényező szükségleteinek helyi kielégítésében, a helyi fogyasztói piac bővítésében.

A helyi gazdaság akkor működik jól, ha a keresleti és a kínálati oldal minél rövidebbre zárt, egyszerűbben fogalmazva, ha a lakhatási, a munkahelyi és a fogyasztói (vásárlói, rekreációs, szolgáltatást igénybe vevő stb.) funkció minél szélesebb köre egy helyen, jelesen a városban található. Minél inkább így van, annál erőteljesebb, magabiztosabb a helyi társadalom és gazdaság, annál kedvezőbb pozícióba tud kerülni külső partnerekkel szemben.

Gödöllő demográfiai adottságai

Gödöllő város állandó lakosainak száma 2012. évben 32 ezer fő fölé emelkedett (1. számú táblázat), lakónépessége 34 ezer felett van (2. számú táblázat). A különbség az egyetemvároshoz köthető, az ideiglenes lakcímmel rendelkezők alkotják. **2013-2015 között a lakosok száma nem változott jelentősen, sem jelentős növekedés, sem jelentős csökkenés nem történt.**

1. számú táblázat: Állandó lakosok száma (fő)

	2007	2008	2009	2010	2011	2012	2013	2014	2015
0-14 éves	5363	5349	5268	5201	5192	5197	5157	5187	5119
15-17 éves	1182	1251	1251	1222	1149	1059	1009	980	1018
18-59 éves	18899	18862	18712	18658	18603	18646	18923	1839	18189
60-64 éves	1829	1863	1901	1980	2062	2070	2530	2151	2198
65 év feletti	4417	4560	4677	4776	4925	5040	5197	5402	5586
összesen:	31690	31885	31809	31837	31931	32012	32816	32116	32110

Forrás: önkormányzati adatok

2. számú táblázat: Lakónépesség (fő)

	2007	2008	2009	2010	2011	2012	2013	2014	2015
0-14 éves	5485	5513	5509	5516	5552	5578	5492	5570	5450
15-17 éves	1219	1264	1283	1268	1198	1100	1012	991	1016
18-59 éves	20471	20812	20983	21200	20796	20562	20380	20158	19709
60-64 éves	1833	1874	1909	1985	2061	2062	2112	2166	2209
65 év feletti	4449	4608	4701	4826	4955	5086	5264	5495	5654
összesen:	33457	34071	34385	34795	34562	34388	34260	34380	34038

Forrás: önkormányzati adatok

Az állandó népesség korösszetételét nemek szerint az 1. számú és a 2. számú diagramok mutatják. Az országos trendekkel megegyezően a nők aránya magasabb a 65 évesnél idősebbek között. Az idősek, mint hátrányos helyzetű célcsoport elemzésekor kiemelt figyelmet kell fordítani erre a tényre.

Állandó Népeség:

1. számú dia.: NŐK koreloszlás

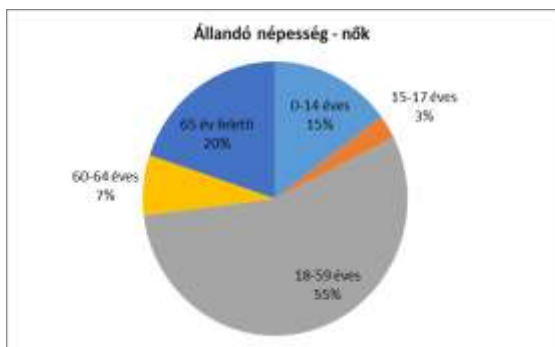

2. számú dia.: FÉRFIAK koreloszlás

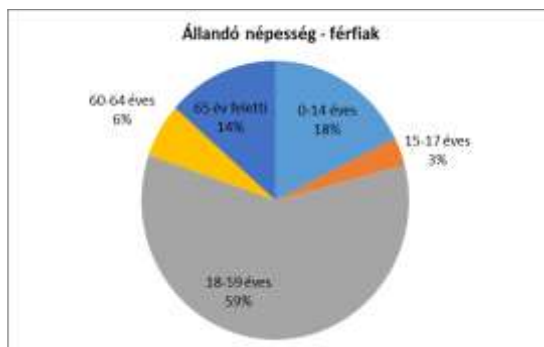

Forrás: saját szerkesztés

A 3. számú táblázatból látható a település öregedési indexe. Az öregedési index azt jelzi, hogy 100 fő 14 év alattiira mennyi 65 éven felüli fő jut. Ez az index megmutatja, hogy az adott település népességére mi a jellemző: amennyiben 100 alatti az index, akkor túlsúlyban vannak a 14 év alattiak, vagyis fiatalos a népegykezerkezerzet. Ha az index 100 felett van, akkor a 65 év felettek vannak többen, és a település elöregedő.

A számokból látható, hogy Gödöllő még az elmúlt évtizedben is fiatalos szerkezetű településnek volt tekinthető, ami nagyon kedvező az országos trendeket ismerve, **azonban az utolsó két évi adatok már öregedő tendenciát mutatnak. Erre hosszú távon fokozott figyelmet szükséges fordítani.**

3. számú táblázat – Öregedési index

	65 év feletti állandó lakosok száma (fő)	0-14 éves korú állandó lakosok száma (fő)	Öregedési index (%)
2001	3909	5171	75,6%
2008	4560	5349	85,2%
2009	4677	5268	88,8%
2010	4776	5201	91,8%
2011	4925	5192	94,9%
2012	5040	5197	97,0%
2013	5197	5157	100,8%
2014	5506	5294	104,0%

Forrás: TeIR, KSH-TSTAR

A 4. számú táblázat a település vonzerejét ismerteti. Ha a vándorlási egyenleg pozitív, akkor a település beköltözés szempontjából vonzó a más települések lakói számára. A pozitív egyenleg kedvező, azonban az ellátó intézményrendszer kapacitásának hosszú távú tervezése során erre a tényre megfelelő hangsúlyt szükséges fordítani. A településre irányuló odavándorlás megnövekedése alapvetően a város agglomerációs jellegéből adódik. A fővárosból sokan szeretnek agglomerációs településre költözni és ezzel sok esetben budapesti munkahelyüket is megtarthatják.

4. számú táblázat – Belföldi vándorlások

	állandó jellegű odavándorlás	elvándorlás	egyenleg
2008	1001	887	114
2009	774	801	-27
2010	793	735	58
2011	822	654	168
2012	889	723	166
2013	774	734	40
2014	825	716	109

Forrás: TeIR, KSH-TSTAR

Az 5. számú táblázat a település természetes szaporodását mutatja, mely az öregedési index folyamatos romlásával összefüggésben vizsgálendő mutató. Összevetve a lakosságszám változást, a vándorlási egyenleggel és a természetes szaporodással, megállapítható, hogy a lakosságszám növekedés inkább a bevándorlásnak köszönhető, mintsem a születések számának változásából alakul.

5. számú táblázat – Természetes szaporodás

	élve születések száma	halálozások száma	természetes szaporodás (fő)
2008	367	349	18
2009	323	403	-80
2010	339	348	-9
2011	266	341	-75
2012	299	369	-70
2013	269	373	-104
2014	327	353	-26

Forrás: TeIR, KSH-TSTAR

ÉRTÉKEINK, KÜLDETÉSÜNK

Gödöllő város önkormányzatának képviselő-testülete céljainak tekinti a szolidaritást, a méltányos és rugalmas bánásmódot és a pozitív diszkrimináció lehetőségének megteremtését.

Szolidaritás

Településünk közösségének minden tagjának érdeke a szolidaritás erősítése, amely nagyban elősegítheti a hátrányos helyzetű csoportok, fogyatékossgal élők társadalmi integrációját, foglalkoztatási és érvényesülési lehetőségeit. Ennek érdekében a fennálló fizikai és információs akadályokat meg kívánjuk szüntetni.

Méltányos és rugalmas bánásmód

A megkülönböztetés tilalma, az egyenlő bánásmód elve nem alkalmas az összes létező egyenlőtlenség megszüntetésére. Olyan pozitív, méltányos és rugalmas intézkedések kidolgozására törekszünk, amelyek elősegítik az érintettek társadalmi és foglalkoztatási pozíciójának javulását, megőrzését.

A pozitív diszkrimináció lehetősége

Az EU lehetővé teszi a nemek szerinti eltérő bánásmód alábbi formáit, ha annak célja kizárólag az, hogy kiküszöbölje a múltban elszenvedett hátrányos megkülönböztetés hatásait. A pozitív diszkrimináció csak egy lehetőség, amire az EU nem kötelezi a tagállamokat.

A gyakorlat azt mutatja, hogy hazánkban is egyre gyakrabban élnek a pozitív diszkrimináció eszközével, mert a diszkrimináció pusztánál többre van szükség az előítéletek leküzdéséhez. A pozitív diszkriminációt leggyakrabban a munkaerő-piaci érvényesülés és a közéletben való részvétel segítésére alkalmazzák.

Célok

A Helyi Esélyegyenlőségi Program átfogó célja

Gödöllő település Önkormányzata az Esélyegyenlőségi Program elfogadásával érvényesíteni kívánja:

- az egyenlő bánásmód, és az esélyegyenlőség biztosításának követelményét,
- a közszolgáltatásokhoz történő egyenlő hozzáférés elvét,
- a diszkriminációmentességet,
- szegregációmentességet,
- a foglalkoztatás, a szociális biztonság, az egészségügy, az oktatás és a lakhatás területén a helyzetelemzés során feltárt problémák komplex kezelése érdekében szükséges intézkedéseket.

A HEP helyzetelemző részének célja

Elsődleges célunk számba venni a 321/2011. (XII. 27.) Korm. rendelet 1. § (2) bekezdésében nevesített, esélyegyenlőségi szempontból fókuszban lévő célcsoportokba tartozók számát és arányát, valamint helyzetét a településen.

Emellett célunk a célcsoportba tartozókra vonatkozóan áttekinteni a szolgáltatásokhoz történő hozzáférésük alakulását, valamint feltárni az ezeken a területeken jelentkező problémákat.

További célunk meghatározni az e csoportok esélyegyenlőségét elősegítő feladatokat, és azokat a területeket, melyek fejlesztésre szorulnak az egyenlő bánásmód érdekében.

A célok megvalósításának lépéseit, azok forrásigényét és végrehajtásuk tervezett ütemezését az HEP IT tartalmazza.

A HEP Intézkedési Terv (HEP-IT) célja

Célunk a helyzetelemzésre építve olyan beavatkozások részletes tervezése, amelyek konkrét elmozdulásokat eredményeznek az esélyegyenlőségi célcsoportokhoz tartozók helyzetének javítása szempontjából.

További célunk meghatározni a beavatkozásokhoz kapcsolódó kommunikációt.

Szintén célként határozzuk meg annak az együttműködési rendszernek a felállítását, amely a programalkotás és végrehajtás során biztosítja majd a megvalósítás, nyomon követés, ellenőrzés-értékelés, kiigazítás támogató strukturális rendszerét, vagyis a HEP Fórumot és a hozzá kapcsolódó tematikus munkacsoportokat.

1. Jogszabályi háttér bemutatása

1.1 A program készítését előíró jogszabályi környezet rövid bemutatása

A helyi esélyegyenlőségi program elkészítését az egyenlő bánásmódról és az esélyegyenlőség előmozdításáról szóló 2003. évi CXXV. törvény (továbbiakban: Ebktv.) előírásai alapján végeztük. A program elkészítésére vonatkozó részletszabályokat a törvény végrehajtási rendeletei,

- a helyi esélyegyenlőségi programok elkészítésének szabályairól és az esélyegyenlőségi mentorokról” szóló 321/2011. (XII.27.) Korm. rendelet „2. A helyi esélyegyenlőségi program elkészítésének szempontjai” fejezete és
- a helyi esélyegyenlőségi program elkészítésének részletes szabályairól szóló 2/2012 (VI.5.) EMMI rendelet alapján alkalmaztuk, különös figyelmet fordítva a
- a Magyarország helyi önkormányzatairól szóló 2011. évi CLXXXIX. törvény (továbbiakban: Möt.)
- a szociális igazgatásról és szociális ellátásokról szóló 1993. évi III. törvény (továbbiakban: Szt.)
- a foglalkoztatás elősegítéséről és a munkanélküliek ellátásáról szóló 1991. évi IV. törvény (továbbiakban: Flt.)
- a nemzetiségek jogairól szóló 2011. évi CLXXIX. törvény (továbbiakban: nemzetiségi törvény)
- az egészségügyről szóló 1997. évi CLIV. törvény (továbbiakban: Eütv.)
- a gyermekek védelméről és a gyámügyi igazgatásról szóló 1997. évi XXXI. törvény (továbbiakban: Gyvt.)
- a nemzeti köznevelésről szóló 2011. évi CXCV. törvény (továbbiakban: Nkntv.) előírásaira.

1.2 Az esélyegyenlőségi célcsoportokat érintő helyi szabályozás rövid bemutatása.

2013/2014-ben Gödöllő város önkormányzata által adott segélytípusok a következők voltak:

- **átmeneti segély (2013), ill. önkormányzati segély (2015. február 28-ig), amelyet az alábbi jogcímeneken kérelmezhettek a rászoruló személyek, családok:**
 - **temetési segély,**
 - **hulladékkezelési díj átvállalása,**
 - **rendkívüli gyermekvédelmi támogatás,**

Szociális rendeletünkben foglalt rendelkezések alapján a fentiek kívül az alábbi támogatásokat biztosítottuk:

- **újszülöttek köszöntése,**
- **szépkorúak köszöntése,**
- **rászorultsági étkezési támogatás**

A szociális törvény alapján a települési önkormányzat képviselő-testülete a létfenntartást veszélyeztető rendkívüli élethelyzetbe került, valamint az időszakosan vagy tartósan létfenntartási gonddal küzdő személyek részére a rendeletében meghatározottak szerint önkormányzati segélyt nyújtott 2015. február 28-ig.

Az önkormányzati segély csak eseti jelleggel volt nyújtható, a jelenleg hatályos szociális törvény rendelkezései alapján 2015. március 1-től a települési támogatás havi rendszerességgel is nyújtható.

Önkormányzati segélyben elsősorban azokat a személyeket volt indokolt részesíteni, akik önmaguk, illetve családjuk létfenntartásáról más módon nem tudnak gondoskodni vagy alkalmanként jelentkező, nem várt többletkiadások - így különösen betegséghez, halálesethez, elemi kár elhárításához, a válsághelyzetben lévő várandós anya gyermekének megtartásához, iskoláztatáshoz, a gyermek fogadásának előkészítéséhez, a nevelésbe vett gyermek családjával való kapcsolattartásához, a gyermek családba való visszakerülésének elősegítéséhez kapcsolódó kiadások - vagy a gyermek hátrányos helyzete miatt anyagi segítségre szorulnak.

Önkormányzati segély esetén az ellátás megállapításánál figyelembe vehető, egy főre számított havi családi jövedelemhatárt az önkormányzat rendeletében úgy kell szabályozni, hogy az nem lehet alacsonyabb az öregségi nyugdíj mindenkori legkisebb összegének 130%-ánál.

Az elhunyt személy eltemettetésének költségeihez való hozzájárulásként megállapított önkormányzati segély összege nem lehet kevesebb a helyben szokásos legolcsóbb temetés költségének 10%-ánál, de elérheti annak teljes összegét, ha a temetési költségek viselése a kérelmező vagy családja létfenntartását veszélyezteti.

2014. január 1-től a gyermekek védelméről és a gyámügyi igazgatásról szóló 1997. évi XXXI. tv. 18. §. (2) bekezdése alapján 2013. december 31-el a rendkívüli gyermekvédelmi támogatás elnevezésű segélytípus megszűnt, azonban a települési önkormányzat képviselő-testülete a rendeletében meghatározott módon és feltételek szerint a gyermek és a fiatal felnőtt rászorultságára tekintettel pénzbeli támogatást állapíthat meg: 2015. február 28-ig az önkormányzati segély támogatási formán belül, 2015. március 1-től pedig rendkívüli települési támogatás keretében.

A szociális igazgatásról és ellátásokról szóló 1993. évi III. törvény 26.§-ban foglalt rendelkezések alapján a települési önkormányzat a hatáskörébe tartozó pénzbeli ellátásokat kiegészítheti és a szociálisan rászorultak részére rendeletében meghatározott módon és feltételek szerint más pénzbeli ellátásokat is megállapíthat. (például: újszülöttek köszöntése, szépkorúak köszöntése)

A szociális, valamint a gyermekvédelmi törvényben meghatározott egyes ellátási formák, valamint az önkormányzati rendeletünkben szabályozott szociális ellátások gyakorlati alkalmazása során szerzett tapasztalatok, továbbá az alkalmazás feltétel rendszerét meghatározó jogszabályváltozások indokoltá tették, hogy a szociális ellátások megállapítását szabályozó rendeletünk egyes rendelkezései felülvizsgálatra kerüljenek.

Ápolási díj

Önkormányzati rendeletünk értelmében települési támogatásként ápolási díj állapítható meg annak a hozzátartozónak, aki 18 évét betöltött tartósan beteg személy gondozását végzi, s ennek következtében munkaviszonyát nem tudja folytatni, abból való kilépésre kényszerül. A jogosultság megállapítása szempontjából figyelembe vehető egy főre számított havi családi jövedelemhatár szabályozása szerint nem állapítható meg az ellátás azon kérelmező részére, akinek családjában az öregségi nyugdíj mindenkori legkisebb összegének 150%-át, egyedülálló esetén annak 200%-át meghaladja az egy főre jutó havi jövedelem.

Önkormányzati segély

E jogcímen nyújtott támogatási forma a kiskorú gyermekeket nevelő szociálisan rászorult szülők, illetve egyedülálló felnőtt korú személyek részére nyújtott támogatási forma, amennyiben családjában az egy főre eső havi nettó jövedelem nem éri el az öregségi nyugdíj mindenkori legkisebb összegének 150 %-át (42.750,-) egyedülálló esetén a 200 % (57.000,-)-át.

A kérelmek elbírálása előtt a jövedelemvizsgálatot, valamint a szociális körülmények fennállásának ellenőrzését kiemelten fontosnak tartjuk. A környezettanulmány elkészítésében a Gödöllői Forrás Szociális Segítő és Gyermejjóléti Központ családgyógyozói vállálnak közreműködést.

A Közigazgatási és Szociális Iroda szociális ellátásokat előkészítő szakemberei a Gödöllői Forrás Szociális Segítő és Gyermejjóléti Központ kijelölt családgyógyozójával heti rendszerességgel megtárgyalja a beérkezett támogatásra vonatkozó kérelmeket és közösen alakítanak ki javaslatot a támogatásokra vonatkozóan.

A munkacsoport fenntartását a jövőben is fontosnak tartjuk, mivel önkormányzatunk és a szociális szolgáltatásokat nyújtó intézmény között ezúton is megvalósul az együttműködés és a naprakész információ nyújtás.

Az önkormányzati segélybe épül bele a temetkezés költségeihez történő hozzájárulás is, melynek részletes szabályait a szociális rendelet tartalmazza.

Városunkban a szociális, valamint a gyermekvédelmi törvényben szabályozott szociális alap és szakellátásokat, illetve gyermejjóléti alapellátásokat két önkormányzat által fenntartott intézmény a Gödöllői Egyesített Szociális Intézmény (Ady Endre sétány 56.), valamint a Gödöllői Forrás Szociális Segítő és Gyermejjóléti Központ (Gödöllő, Tessedik S. út 4.), továbbá a Magyar Máltai Szeretetszolgálat gödöllői csoportja (Gödöllő Palota-kert 4.) látja el.

A szociális ellátások rendszerén belül 2015. március hótól ismét jelentős mértékben átalakult a segélyezés rendszere. A változtatás lényege, hogy a jövedelemkompenzációt biztosító támogatások a járásokhoz, míg a kiadáskompenzáló segélyek az önkormányzatokhoz kerültek.

Az önkormányzatok a kiadást csökkentő szociális pénzbeli és természetbeni ellátásokhoz adóerő képességük figyelembe vételével kaphatnak állami finanszírozást. Gödöllő város adóerő képessége jóval meghaladja a központi költségvetési törvényben meghatározott mértéket, ezáltal a szociális ellátások fedezetét saját bevételei terhére állapítja meg.

Az önkormányzatoktól kérhető kiadáskompenzáló támogatások elnevezése márciustól egységesen „települési támogatás”, ebbe tartoznak bele a korábbi átmeneti, családi krízis-, lakásfenntartási vagy más címen kifizetett segélyek.

2015. március 1-től Gödöllő város önkormányzata szociális rendelete alapján települési támogatásként ápolási díj állapítható meg méltányosságból azon kérelmező részére, aki 18. életévét betöltött, tartósan beteg hozzátartozó személy ápolását, gondozását végzi, amennyiben családjában az egy főre eső jövedelem nem éri el, az öregségi nyugdíj mindenkori legkisebb összegének 150 %-át (jelenleg 42.750,- Ft), egyedülálló esetén a 200 %-át, (jelenleg 57.000,- Ft) és vagyonnal nem rendelkezik.

Helyi szociális rendeletünk 2015. március 1-től szabályozza azokat az eseteket, amikor a szociálisan rászorult személyeket, vagy családokat rendkívüli települési támogatásban lehet részesíteni pénzbeli, vagy természetbeni formában:

- **elemi kár esetén, amennyiben a károsult biztosítással nem rendelkezik,**
- **gyógyszer, gyógyászati segédeszköz beszerzésére, kórházi költségek fedezésére,**
- **azon állampolgár részére, akinél valamely társadalombiztosítási ellátás megállapítása folyamatban van, és más forrásból nem származik jövedelme,**
- **büntetés-végrehajtási intézetből szabadultak részére, ha szabaduláskori keresményük a mindenkori öregségi nyugdíj legkisebb összegét nem éri el,**
- **gyermek tandíj, tanszer, tankönyv ellátásához, ruházat pótlásához,**
- **gödöllői lakóhelyű gyermek étkezési támogatásához 100 %-os térítésmentesség adható, ha a kérelmező családjában az egy főre jutó havi nettó jövedelem nem éri el az öregségi nyugdíj mindenkori legkisebb összegének 120 %-át, 50 %-os térítésmentesség adható, ha a kérelmező családjában az egy főre jutó havi nettó jövedelem nem éri el az öregségi nyugdíj mindenkori legkisebb összegének 130 %-át.**
- **tanulmányi kiránduláshoz történő hozzájárulás céljából,**
- **tüzelőanyag vásárlásához,**
- **létfenntartási gondokkal küzdő kérelmező részére,**

amennyiben családjában az egy főre jutó havi nettó jövedelem nem éri el az öregségi nyugdíj mindenkori legkisebb összegének 150 %-át, egyedülálló esetében a 200 %-át.

- **közüemi szolgáltatási díjhoz, valamint közös költséghez, amennyiben a fennálló tartozása nem haladja meg a 100.000,- Ft-ot.**
- **temetkezés költségeihez**

amennyiben családjában az egy főre eső havi nettó jövedelem nem éri el az öregségi nyugdíj mindenkori legkisebb összegének 200 %-át, egyedülálló esetében a 250 %-át.

Önkormányzatunk – az 1993. évi III. törvény 26. §-ában foglalt rendelkezések alapján – a fentiekén kívül az újszülöttek és a szépkorúak köszöntését biztosítja még a rendkívüli települési támogatás keretében.

A kötelező támogatások közül megszűnt a lakásfenntartási támogatás és az adósságkezelési szolgáltatás, a kötelező óvodáztatás bevezetésével, 2015. szeptember 1-jétől pedig megszűnt az óvodáztatási támogatás is.

Gödöllő önkormányzata az elmúlt években erős szociális védőhálót alakított ki, így a rászorulóknak az önkormányzaton kívül a Gödöllői Forrás Szociális Segítő és Gyermekjóléti Központ, a Gödöllői Egyesített Szociális Intézményhez, valamint a Magyar Máltai Szeretetszolgálat gödöllői csoportjához is fordulhatnak, akik családgondozói tanácsadással, hivatalos ügyekben nyújtott közreműködéssel segítik az arra rászoruló személyeket, családokat.

2. Stratégiai környezet bemutatása

Széchenyi 2020.

A 2014-2020 közötti időszak a jelenlegi EU-s forrásszerzési periódus. A korábbi hét éves periódushoz képest – melynek a legfőbb célja a leszakadt régiók felzárkóztatása volt – a mostani ciklusban az EU más célkitűzéseket vállalt. Ezeket 11 pontban foglalta össze. Az összes tagállamnak a 11 célhoz kell igazítania saját fejlesztési terveit, így mind a 28 ország egy irányba fejlődik majd tovább.

Magyarországon a következő hét éves időszakban Az összes forrás 60%-át a gazdaságfejlesztésre fordíthatjuk majd, melynek részét képezi a foglalkoztatottság elősegítése is. Az előző időszakhoz képest másfélszer több forrás jut majd munkahelyteremtésre, háromszor több a kutatás-fejlesztésre és innovációra, energiahatékonyságra és az infokommunikációs szektor fejlesztésére pedig a korábbi dupláját használhatjuk fel. A teljes pénzügyi keret legalább 15 százalékat közvetlenül a kis- és középvállalkozások megerősítésére fordítják majd, és a pályázati rendszerben is több változásra számíthatunk.



A 2007-2013 és a 2014-2020-as tervezési időszak összehasonlítása

	2007-2013	2014-2020
Uniós tervezési keretek	-Strukturális alapok és vidékfejlesztés elkülönül -Tagállami szintű keretdokumentum (Nemzeti Stratégiai Referenciakeret, NSRF)	•Integrált tervezés:Közös Stratégiai Keret (5 alap egységes keretben) uniós szinten •Tagállami szintű keretek (Partnerségi Megállapodás)
Tematikus súlypontok	- 15 OP	• 9 OP, célzottabb tervezés uniós és hazai szinten (11 tematikus cél, EU 2020)
Prioritások	-Gazdaságfejlesztés: 24% -Foglalkoztatás mint szociális kérdés	• gazdaságfejlesztés: 60% • Foglalkoztatás a gazdasági fejlesztés része
Intézményrendszer	-Központi irányítás (NFÜ) -Regionális dekoncentráció (RFÜ)	• központi koordinációval (ME) működő decentralizált intézményrendszer (IH-k a szakpolitikáért felelős tárcáknál) • valós térségi decentralizáció (megyei szinten)
Eljárásrendek, támogatási formák	-Komoly adminisztratív kötelezettségek, -2010-től racionalizáció, egyszerűsítések -Pályázatok vissza nem térítendő támogatással -Kombinált mikro-hitel	• egyszerűbb eljárásrendek, központi koordinációval •Vissza nem térítendő támogatások mellett nagyobb teret kapnak a pénzügyi eszközök •A pénzügyi eszközök teszik ki a teljes összeg 10%-át • közszéferá ne pályázzon: szakmailag kijelölt fejlesztések, ismert programozható forráskeretek • nyílt pályázatok mellett optimalizált projekt-klválasztási eljárások

2014-2020 időszak Operatív programok:

Gazdaságfejlesztési és Innovációs OP (GINOP)
Versenyképes Közép-Magyarország OP (VEKOP)
Terület és Településfejlesztési OP (TOP)
Intelligens Közlekedésfejlesztési OP (IKOP)
Környezet és Energetikai Hatékonyság OP (KEHOP)
Emberi Erőforrás Fejlesztési OP (EFOP)
Koordinációs OP (KOP)
„Vidékfejlesztés, halászat” OP

2.1 Kapcsolódás helyi stratégiai és települési önkormányzati dokumentumokkal, koncepciókkal, programokkal

Gödöllő Város Önkormányzata rendelkezik Integrált Településfejlesztési Stratégiával. Gödöllő Város Integrált Településfejlesztési Stratégiája (ITS) középtávra – 7-8 évre – szóló, stratégiai szemléletű, megvalósítási indítékú, és komplex területi szemléletű dokumentum. Az integrált településfejlesztési stratégia a joghatályos településrendezési tervek rendelkezésre álló dokumentumaira és a hosszú távú városfejlesztési koncepcióra támaszkodik.

Gödöllő Város Önkormányzat Településfejlesztési Koncepcióját a 194/2006. (XI. 23.) sz. önkormányzati határozattal fogadott el.

A fejlesztési koncepció egy település fejlesztési programját és rendezését megalapozó dokumentum. Egy jó koncepció az élet minél több területére vonatkozóan, komplex szemlélettel készül, amelyben a társadalmi szempontokon kívül (egyebek közt) gazdasági, helyi politikai, földrajzi, környezetvédelmi, egészségügyi, infrastrukturális, közlekedési, műemléki, művelődési és más szempontok is felmerülhetnek. Az adott területre vonatkozó információkat szélesebb kontextusban, regionális, országos vagy uniós összehasonlításban is értelmezni kell. A koncepcióban megjelenik a múlt öröksége, a jelen tennivalói és a jövő célkitűzései, illetve az egyes területeken előrejelzéseket és jövőképet is megfogalmaz. A különböző szempontok alapján írt dokumentumnak egységesnek kell lennie, amelyből kiderül az egyes vizsgálati területek kapcsolatrendszere. Elvárható például, hogy a gazdasági erőforrások, a szociálpolitika és a környezetvédelem kérdései a maguk szervesen összekapcsolódó módján kerüljenek bemutatásra. A gyakorlatban persze a koncepciót megalapozó kutatások nem mindig törekedhetnek teljességre, általában ésszerű kompromisszumokat kell kötni a kutatás mélysége, költségei és időtartama között. A készülő koncepciók főleg akkor lesznek jól hasznosíthatók, ha a készítők már a vizsgálati szakaszban is elsősorban a legfontosabb helyi kérdésekre koncentrálnak erőforrásaikat; éppen ezért nincs is állandó recept a „jó” koncepció elkészítésére.

A Szociális Szolgáltatás-tervezési Koncepció célja - melyet Gödöllő város Önkormányzata 2004-ben készített el - hogy Gödöllő város minden lakója számára legyenek elérhetőek olyan jogszabályban rögzített ellátási formák, amelyek a szociális biztonságot garantálják, a minőségi ellátást biztosítják.

A szolgáltatás-tervezési koncepció továbbá azt a célt is szolgálja, hogy az önkormányzat az ellátási kötelezettség keretébe tartozó feladatait tekintse át és mérje fel a fejlesztési lehetőségeket.

A célok elérése érdekében feltétel, hogy a szociális szféra működése magas színvonalon feleljen meg a szakmai kritériumoknak és eredményesen, hatékony formában nyújtson szolgáltatást az arra rászoruló állampolgároknak.

2.2 A helyi esélyegyenlőségi program térségi, társulási kapcsolódásainak bemutatása

Gödöllő Város Önkormányzata járási központ, valamint kistérségi székhely település is.

Az önkormányzat a Gödöllői Töbzcélú Kistérségi Társulásban vesz részt. A Társulás nem vállalt fel szociális feladatokat, de esélyegyenlőségi intézkedések megvalósítását tűzte ki célul. A társulás a **2013.évben az önkormányzati rendszerben bekövetkezett változásokra tekintettel felülvizsgálta működését, majd további működés mellett döntött több kisebb célban, de kiemelten a közös kommunikációs és koordinációs lehetőség megteremtése és fenntartása miatt.**

2.3 A települési önkormányzat rendelkezésére álló, az esélyegyenlőség szempontjából releváns adatok, kutatások áttekintése, adathiányok kimutatása

Az esélyegyenlőségi program készítése és felülvizsgálata során legnagyobb problémát az adathiány, az adatok nem megfelelő módon való rendelkezésre állása okozta. Különböző hivatalos adatbázisok eltérő adatokkal dolgoznak. **Továbbra is meghatározandó cél, hogy** mindenképpen célszerű lenne az önkormányzatnak egy integrált adatbázis létrehozása, mely a kor követelményeinek megfelelően webes felülettel lekérdezhető on-line adatbázisként is funkcionálhatna, természetesen csak a nyilvános adatokat illetően. Az esélyegyenlőséggel foglalkozó területnek számos adatgazdától szükséges információkat beszereznie. Probléma, hogy a HEP készítésre előírt jogszabályok által meghatározott formában az adatok sok esetben nem állnak rendelkezésre. Jelentős az információhiány a nem számszerűsíthető információk területén is, mint például a hátrányos helyzetű célcsoportokat kedvezőbb helyzetbe hozó programok összesítése terén.

A HEP elkészítését követően létrejött civil kezdeményezést támogatta az önkormányzat, mely esetében a fogyatékkal élők települési szintű adatbázisának létrehozása volt a cél. A személyiségi jogok, valamint a különböző adatgazda szervezetekre tekintettel a létrehozás még folyamatban van.

3. A mélyszegénységben élők és a romák helyzete, esélyegyenlősége

3.1 Jövedelmi és vagyoni helyzet

Napjainkban egyre gyakrabban használt fogalom a mélyszegénység. Nem csak tudományos fogalom a szociológiában, de a hétköznapi élet jelensége. Azt jelenti, amikor valaki vagy valakik tartósan a létminimum szintje alatt élnek és szinte esélyük sincs arra, hogy ebből önerőből kilépjenek. A szegénység számos társadalmi tényező által meghatározott, összetett jelenség, okai között szerepelnek társadalmi és kulturális hátrányok, szocializációs hiányosságok, alacsony vagy elavult iskolai végzettség, munkanélküliség, egészségi állapot, a családok gyermekszáma, a gyermekszegénység, de a jövedelmi viszonyok mutatják meg leginkább.

A mélyszegénység megítélése, mint „kategória” behatárolása országtól függően más és más. Az ENSZ által használt abszolút mélyszegénységi küszöb szerint például ebbe a csoportba tartozók kevesebb, mint 1 dollárból élnek naponta. Ez a mérőszám elsősorban a fejlődő országokra jellemző, a fejlett világban, más mutatókat használnak. Így Európában szegénynek számítanak a medián jövedelmek 60%-ánál kevesebből élők. A fogalmak, mint látható, nem azonos élethelyzetet fednek, általánosan elmondható, hogy a szegényebb országok szegényei sokkal szegényebbek, mint a gazdagabb országban élő alacsony társadalmi státuszúak. Másik használt fogalom a létminimum, amely egy szerény, de elfogadható életminőséget tesz lehetővé. Ez jelenleg Magyarországon a 88 000 forintos havi jövedelem. Az ennél kevesebb jövedelemmel rendelkezőket nevezhetjük szegénynek.

A gyakorlatban a mélyszegénység fogalmát azonosítják a cigánysággal. Ez nem más, mint az etnikai és szociális dimenzió összemosása, és ezzel a társadalmi kirekesztettségéből fakadó összes probléma „cigánykérdésként” való felfogása. Fontos azonban tudomásul venni, hogy a cigányság és a mélyszegénység két olyan halmazt képez, melynek van ugyan közös metszete, ám a kettő nem fed teljesen egymást. Nem igaz, hogy minden mélyszegénységben élő ember cigány/roma. Az viszont kijelenthető, hogy a cigányok élete a mélyszegénységtől függetlenül is sokkal inkább terhelt az őket érintő diszkrimináció rejtett és nyílt dimenzióinak a kíméletlen érvényesülése miatt. (Cserti-Csapó-Orsós 2012)

Önkormányzatunk a fent megjelölt tanulmány véleményével összhangban a mélyszegénységben élő állampolgárait nem etnikailag közelíti meg, hanem szociális rászorultság alapján. A szociális ellátások elbírálása során évek óta kialakult az a gyakorlat, hogy az önkormányzathoz benyújtott kérelmeket egy ún. támogatásokat elbíráló munkacsoport vizsgálja meg és tesz javaslatot a támogatás mértékére. A munkacsoport az önkormányzat ügyintézőiből, valamint a Forrás Szociális Segítő és Gyermekjóléti Szolgálat családgondozóiból áll. A munkacsoport működésével elkerülhető a párhuzamosság is, illetve szükség esetén a családgondozók napi információkkal szolgálhatnak a támogatást igénylőkről, továbbá új kérelmek esetén eljut az információ a Forrás részére is. A Forrás Szociális Segítő és Gyermekjóléti Szolgálat a szociális támogatásokhoz jutás elősegítésén túl életmód tanácsadással, hivatalos ügyek intézésével és albérletkereséssel segíti a hozzáforduló állampolgárokat.

Összességében megfogalmazható, hogy a szegénység fogalma, határa sok esetben nehezen értelmezhető. Össztársadalmi szinten lenne szükséges meghatározni a fogalmakat, és a határokat, azonban a jelenség viszonylagos jellegéből adódóan ez a meghatározás megfelelő mértékben flexibilisnek kell, hogy legyen.

3.2 Foglalkoztatottság, munkaerő-piaci integráció

a) foglalkoztatottak, munkanélküliek, tartós munkanélküliek száma, aránya

Megállapítható a 6. számú táblázatból, hogy a nyilvántartott álláskeresők lakónépességhez viszonyított aránya az országos átlaghoz képest nem jelentős. Magyarországon a KSH adatai szerint 2013. I. negyedévében a munkanélküliségi ráta 11,8 %. Természetesen az országos átlaghoz képest alacsony mutatószám is álláskereső személyeket takar, így mindekképpen fontos a probléma elemzése. A gazdasági helyzetre is tekintettel Gödöllőn is növekedett a regisztrált álláskeresők száma az elmúlt években. A nemek közötti eltérés nem jelentkezik kiemelkedően. A 7. számú táblázat mutatja a tartósan (azaz 180 napnál régebben regisztrált) munkanélküliek számát és arányát. Nem szerencsés, hogy az arányuk 50 százalék körül mozog, ami azt jelenti, hogy szinte minden második álláskereső tartósan keres munkát.

6. számú táblázat – Nyilvántartott álláskeresők száma és aránya, 15-64 évesek száma

év	15-64 év közötti lakónépesség (fő)			nyilvántartott álláskeresők száma (fő)					
	nő	férfi	összesen	nő		férfi		összesen	
	fő	fő	fő	fő	%	fő	%	fő	%
2008	11341	10635	21976	261	2,3%	315	3,0%	576	2,6%
2009	11259	8788	20047	379	3,4%	359	4,1%	738	3,7%
2010	11239	10621	21860	430	3,8%	408	3,8%	838	3,8%
2011	10977	10628	21605	425	3,9%	393	3,7%	818	3,8%
2012	11547	10804	22351	461	4,0%	423	3,9%	884	4,0%
2013	11493	10969	22462	393	3,4%	379	3,5%	772	3,4%
2014	10999	10528	21527	412	3,7%	359	3,4%	771	3,6%
2015				431		351		782	

Forrás: TeIR, Nemzeti Munkaügyi Hivatal

7. számú táblázat – Tartós munkanélküliség aránya

év	nyilvántartott/regisztrált munkanélküli			180 napnál régebben regisztrált munkanélküli					
	fő			fő			%		
	nő	férfi	összesen	nő	férfi	összesen	Nő	férfi	összesen
2008	261	315	576	127	124	251	48,7%	39,4%	43,6%
2009	379	359	738	196	187	383	51,7%	52,1%	51,9%
2010	430	408	838	222	197	419	51,6%	48,3%	50,0%
2011	425	393	818	217	193	410	51,1%	49,1%	50,1%
2012	461	426	887	271	217	488	58,8%	50,9%	55,0%
2013	393	379	772	227	182	409	57,8%	48,0%	53,0%
2014	412	359	771	263	213	476	63,8%	59,3%	61,7%

Forrás: TeIR, Nemzeti Munkaügyi Hivatal

b) alacsony iskolai végzettségűek foglalkoztatottsága

Az alábbi táblázatok az alacsony iskolai végzettségűek száma és a regisztrált álláskereső iskolai végzettsége ismerhetők. A munkanélküliek 30 százaléka az általános iskolai vagy az alatti végzettséggel rendelkező. Az arányszám alapján nem egyértelműsíthető, hogy a munkanélküliség fő oka Gödöllőn az iskolai végzettség hiánya lenne.

8. számú táblázat – Alacsonyan iskolázott népesség

év	15 éves és idősebb lakosság száma összesen			15-X éves legalább általános iskolát végzettek száma			általános iskolai végzettséggel nem rendelkezők 15-x évesek száma					
	összesen	nő	férfi	összesen	nő	férfi	Összesen		nő		férfi	
							fő	%	fő	%	fő	%
2001	25934	13807	12127	24280	12662	11618	1654	6,4%	1145	8,3%	509	4,2%
2011	27517	14570	12947	26906	14060	12846	611	2,2%	510	3,5%	101	0,8%

Forrás: TeIR, KSH Népszámlálás

9. számú táblázat – Regisztrált munkanélküliek száma iskolai végzettség szerint

év	nyilvántartott álláskereső száma összesen	A nyilvántartott álláskereső megoszlása iskolai végzettség szerint					
		8 általánosnál alacsonyabb végzettség		8 általános		8 általánosnál magasabb iskolai végzettség	
		Fő	fő	%	fő	%	fő
2008	576	28	4,9%	137	23,8%	411	71,4%
2009	738	25	3,4%	174	23,6%	539	73,0%
2010	837	25	3,0%	201	24,0%	611	73,0%
2011	817	26	3,2%	210	25,7%	581	71,1%
2012	884	36	4,1%	244	27,6%	604	68,3%
2013	772	32	4,1%	214	27,7%	526	68,1%
2014	771	33	4,3%	244	31,6%	494	64,1%
2015	782	37	4,7%	241	30,8%	504	64,5%

Forrás: TeIR, Nemzeti Munkaügyi Hivatal

c) közfoglalkoztatás

Gödöllő város önkormányzata mindig is törekedett a közfoglalkoztatási programokban történő részvételre.. A közfoglalkoztatottak elsősorban a városüzemeltetés területén dolgoztak, közterület fenntartás, parkgondozás, strand, temető karbantartás területeken, valamint voltak, akik irodai munkára a polgármesteri hivatalban és önkormányzati intézményekben kerültek alkalmazásra.

Megállapítható, hogy a közfoglalkoztatás a település munkanélküliségi helyzetében kiemelt szerepet kap, ha azt vesszük figyelembe, hogy az elmúlt években a gazdaságilag aktív korú állandó népesség 3-3,5%-a volt regisztrált álláskereső és ugyanennek a korosztálynak a 0,5-1 %-a volt a közfoglalkoztatásba bevonva. A településen ez a foglalkoztatási forma természetesen nem teljes mértékben tudja pótolni a hiányzó munkalehetőségeket, de nagymértékben hozzájárul ehhez.

A foglalkoztatást helyettesítő támogatásban részesülő, valamint a regisztrált munkanélküli személyek közfoglalkoztatásban vehetnek részt.

d) a foglalkoztatáshoz való hozzáférés esélyének mobilitási, információs és egyéb tényezői (pl. közlekedés, potenciális munkalehetőségek, tervezett beruházások, lehetséges vállalkozási területek, helyben/térségben működő foglalkoztatási programok stb.)

Gödöllő településen a kiskereskedelmi üzletek számát, valamint a vendéglátóhelyek számát vizsgálva az alábbi 10. számú táblázatból is jól látható, hogy a gazdasági környezet kedvezőtlen feltételei mellett is kedvező, növekedő vagy csak csekély mértékű csökkenés érzékelhető. Az országos átlaghoz képest kedvező munkanélküliségi adatokkal összevetve látható, hogy egy hazai viszonylatban kedvező, de mindenképpen vizsgálandó területről van szó.

10. számú táblázat – Helyi vállalkozások

év	Kiskereskedelmi üzletek száma	vendéglátóhelyek száma
2008	618	169
2009	662	175
2010	735	190
2011	746	203
2012	782	215
2013	819	230
2014	786	231

Forrás: TEIR, önkormányzat adatai

A helyi vállalkozások mellett számos nagyvállalat, multinacionális vállalat van jelen a településen, melyek jelentős foglalkoztatóként jelennek meg az alacsonyabb képzettségű munkavállalók tekintetében is.

A főváros közelsége is kedvező. A településről a fővárosba ingázók száma magas, melyhez hozzájárul, hogy tömegközlekedési eszközök közül több is megfelelő gyakorisággal közlekedik a település és a főváros között. A HÉV szerelvények, a MÁV vonatai, valamint a Volán buszai is közlekednek. Átlagosan 40-50 járat van egy nap mind a helyközi busz, mind a vasúti közlekedésben.

Az ipari, kereskedelmi és logisztikai ágazat erősödése okán bővültek a foglalkoztatási lehetőségek a településen. Többek között a GSKBiological, TEVA Zrt, bővítései által bővültek a munkahelyek.

e) fiatalok foglalkoztatását és az oktatásból a munkaerőpiacra való átmenetet megkönnyítő programok a településen; képzéshez, továbbképzéshez való hozzáférésük

Kiemelten települési szintű, önkormányzati programok nincsenek, melyek kifejezetten a fiatalok foglalkoztatását segítenék elő, azonban az országos programok, melyek elsősorban a PMKH Foglalkoztatási osztályon keresztül érhetőek el, mind megtalálhatóak a településen. Az álláskeresők közel negyede 30 év alatti, ami nem szerencsés. **Továbbra is fenntartandó cél, hogy a fiatalabb korosztály részére szerencsés lenne egy települési gyakornoki vagy nyári-munka programot indítani, ahol a tanulmányaik befejezéséig szerezhethének gyakorlatot.**

A Foglalkoztatási osztályon keresztül vannak lehetőségek (pl. Ifjúsági Garancia Program, nyári diákmunka) a fiatalok részére, mely programok esetében a tapasztalatok azt mutatják, hogy a célcsoport motivációja nem minden esetben megfelelő.

f) munkaerő-piaci integrációt segítő szervezetek és szolgáltatások feltérképezése (pl. felnőttképzéshez és egyéb munkaerő-piaci szolgáltatásokhoz való hozzáférés, helyi foglalkoztatási programok)

Jelentős információhiány jellemzi a munkaerő-piaci szolgáltatások összetételét a településen. Léteznek kisebb egymástól elszigetelt programok, melyekhez a hozzáférés nagyon korlátozott, így a jövőben mindenképpen célszerű egy foglalkoztatási programokat tartalmazó aggregált adatbázis létrehozása. 2010-ben elindult kezdeményezés, pályázati projekt a Gödöllői Kistérségi Foglalkoztatási Paktum létrehozása és működtetése, mely a foglalkoztatás területén érintett szereplők számára hozott létre egy közös platformot, szakmai fórumot. Az együttműködés jó, a szereplők közötti kommunikációs csatornák bővültek és javultak.

Álláskeresési tanácsadást és képzéseket indított és tart fenn a PMKH Foglalkoztatási osztálya.

g) mélyszegénységben élők és romák települési önkormányzati saját fenntartású intézményekben történő foglalkoztatása

Sem jövedelmi helyzetre, sem származásra vonatkozóan nem gyűjt az önkormányzat, és intézményei adatot a munkavállalóitól, ezáltal is biztosítandó a diszkriminációmentesség. A Járási Kormányhivatal foglalkoztatási osztályával szoros kapcsolatban áll önkormányzatunk, közfoglalkoztatási programban az általunk nyilvántartott aktív korú tartósan munkanélküli személyeket vonjuk be a saját intézményekben történő foglalkoztatás érdekében.

h) hátrányos megkülönböztetés a foglalkoztatás területén

A foglalkozási diszkrimináció elsősorban a munkahelyi felvételnél, másodsorban az elbocsátásoknál érezteti hatását. A foglalkozási diszkrimináció mértéke és a munkaerő-piaci státusz között erős összefüggés található. A nem foglalkoztatottak csoportja (munkanélküliek és inaktívak együtt) és azokon belül a roma származású nem foglalkoztatottak szenvedték el legnagyobb valószínűséggel a hátrányos megkülönböztetést eddigi életútjuk során. A munkaerőpiacról való korai kiszoruláshoz leginkább az egészségi állapottal, a származással és az életkorral összefüggő foglalkozási diszkrimináció járul hozzá.

Gödöllő városában a foglalkoztatási területén nincsen tudomásunk hátrányos megkülönböztetés megjelenéséről. Hivatalos panasz nem érkezett sem az önkormányzathoz, sem az Egyenlő Bánásmód hatósághoz a gödöllői önkormányzati intézmények foglalkoztatási politikájával kapcsolatban.

3.3 Pénzbeli és természetbeni szociális ellátások, aktív korúak ellátása, munkanélküliséghez kapcsolódó támogatások

A szociális biztonság megteremtése érdekében a társadalmi egyenlőtlenség mérséklésére a szociális, valamint a gyermekvédelmi törvényben rögzítésre kerültek azok az ellátási formák, amelyeket a szociálisan rászoruló állampolgárok számára biztosítani szükséges.

A szociális igazgatásról és szociális ellátásokról szóló 1993. évi III. törvény és a gyermekek védelméről és a gyámügyi igazgatásról szóló 1997. évi XXXI. törvény, valamint ezen törvények végrehajtására hozott kormányrendeletek és a 2/2011. (II. 4.) számú önkormányzati rendelet határozza meg a pénzbeli és természetben nyújtható ellátások körét. A támogatások mértéke az igénylő családok egy főre eső jövedelmétől függ, ahol nem éri el a mindenkori öregségi nyugdíj legkisebb összegét, illetve ezen összeg jogszabályokban meghatározott százalékát.

A szociális, valamint a gyermekvédelmi törvényben biztosított ellátásokon kívül önkormányzatunk saját költségvetésének terhére egyéb ellátási formákat is bevezetett, melyeket évek óta saját költségvetésének keretére biztosít, pl: hulladékkezelés közszolgáltatási díjának

átvállalása, újszülött köszöntés, szépkorú személyek köszöntése, , rászorultsági étkezési támogatás. A települési támogatásként adható ápolási díj megállapításának lehetőségét a szociális törvény biztosítja, a részletes jogosultsági feltételeket helyi rendeletünkben szabályoztuk.

Mind a pénzbeli, mind a természetbeni támogatások megállapításánál a háztartás egy főre jutó jövedelmének nagysága a meghatározó. A pénzbeli és természetbeni ellátások járhatnak rendszeres, illetve eseti jelleggel. A segélyezési rendszerben kiemelt szerep jut

- az időskorúak, egyedülállóak, valamint krízishelyzetbe került családok anyagi ellehetetlenülésének megakadályozására,
- a túlzott lakásterhek enyhítésére,
- az egészségi állapot teljes leromlásának megakadályozására, valamint
- eseti krízishelyzet kezelésére.

Az elmúlt években lezajlott társadalmi és gazdasági folyamatok hatására a lakosság egyes rétegeinek életkörülményeiben, szociális helyzetében és egészségi állapotában jelentős változások következtek be. Tapasztalataink alapján, egyre nagyobb számban növekszik azoknak a személyeknek a száma, akikről a társadalomnak valamilyen formában gondoskodni kell. E jelenségek következtében az ellátások iránti igények is számottevőek. A jelenlegi pénzbeli és természetbeni ellátórendszer fenntartása és lehetőség szerint továbbfejlesztése szükséges a rászoruló állampolgárok segítése érdekében.

A jövőben még nagyobb hangsúlyt kívánunk fektetni a természetbeni ellátások biztosítására, mert így a segítség közvetlenül éri el célját. Az alábbi táblázatokból megismerhetők Gödöllő Város Önkormányzat által nyújtott támogatások típusai és mértékei. A 11. számú táblázat a jogszabály által kötelezően adandó támogatásokat részletezi, míg a 12. számú táblázat az adható támogatások mértékét és igénybevételét mutatja.

KÖTELEZŐ ELLÁTÁSOK

11. számú tábla

	2014. év			2015. év			
Rendszeres szociális segély 2015. 02. 28-ig	36	13.682	12.394	38	2.887	2.887	100,00
Egészségkár. rend.szoc.segélye 2015. 02. 28-ig	26	9.000	10.212	37	3.049	3.049	100,00
Normatív lakásfenntartási támogatás	353	19.021	18.482	335	8.680	8.674	99,93
Összesen		112.829	108.043		38.771	38.104	98,27

Forrás: önkormányzati adatgyűjtés

ADHATÓ TÁMOGATÁSOK

12. számú tábla

Segélytípus:	2014. év			2015. év			
	Fő	Mód. előir. E Ft	Teljesítés E Ft	Fő	Mód. előir. E Ft	Teljesítés E Ft	Teljesítés %-ban
Ápolási díj méltányosságból, 2015. 03. 01-től települési támogatás ápolási díjként	25	9.137	7.930	17	8.500	5.265	61,94
Újszülött köszöntő	287	4.000	5.400	277	6.000	5.200	86,67
Szépkorúak köszöntése	0	710	0	2	500	200	40,00
Összesen:		36.079	36.573		37.111	24.357	65,63

Forrás: önkormányzati adatgyűjtés

A 3. számú diagramból is látható, hogy az álláskeresési járadékban részesülők aránya a munkanélküliségi arányszámok trendjével van összhangban.

A 4. számú diagram mutatja a segélyezettek és a támogatásban részesülők számát, valamint azok száma, akik éves szinten nem tudtak igazolni 30 nap munkaviszonyt, így a foglalkoztatást helyettesítő támogatástól elestek. A 30 nap munkaviszony igazolására a közmunka program is alternatív megoldásként szóba jöhet.

3. számú diagram: Álláskeresési járadékra jogosultak aránya a nyilvántartott munkanélküliek számához viszonyítva

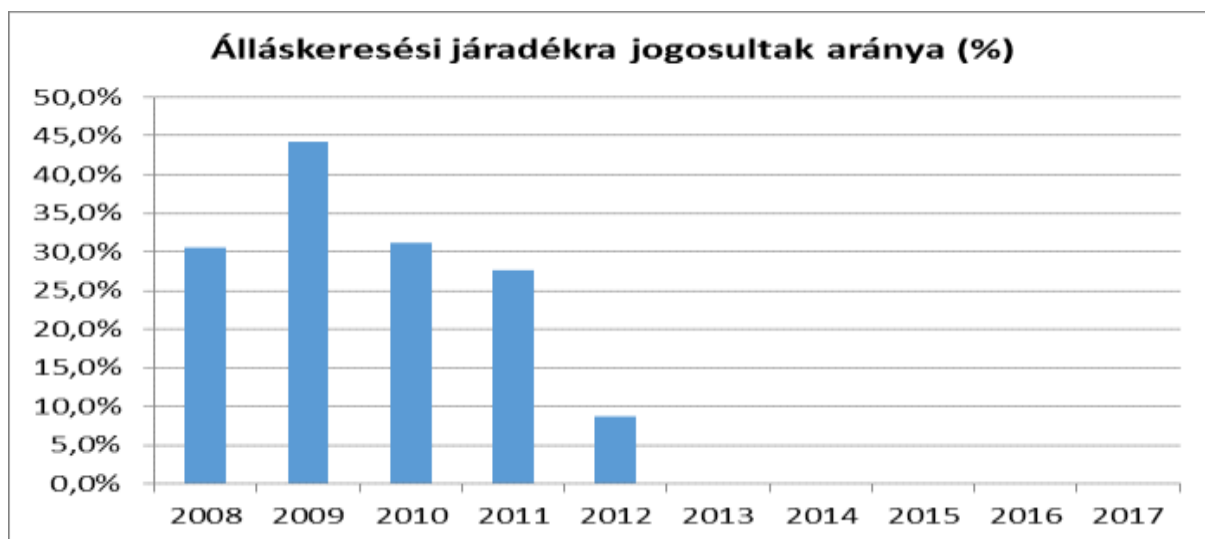

Forrás: önkormányzati adatgyűjtés alapján saját szerkesztés

4. számú diagram: Ellátottak számának alakulása

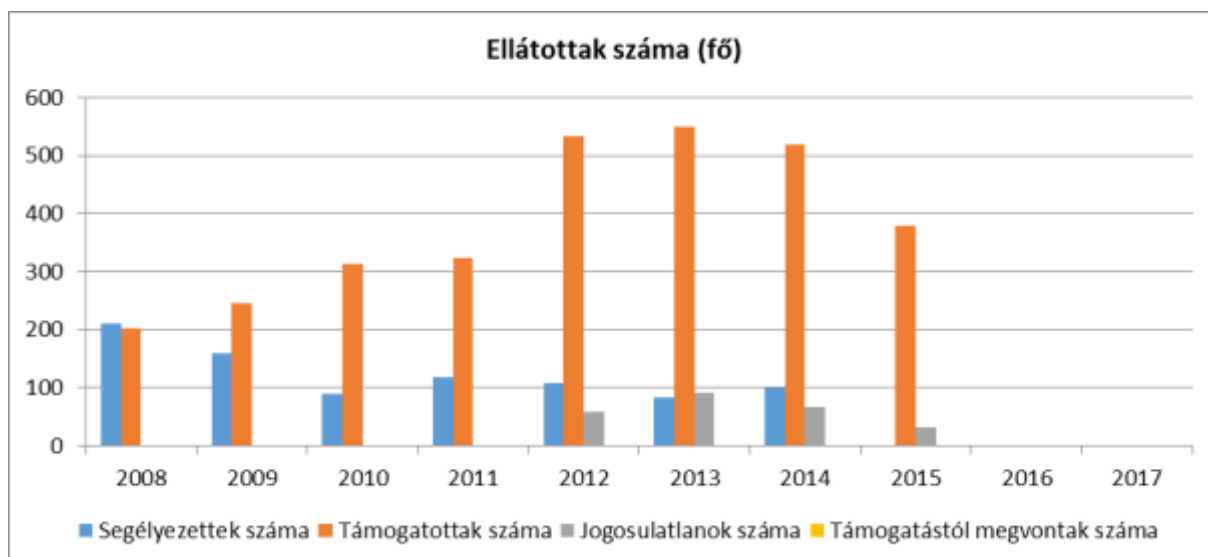

Forrás: TeIR, Nemzeti Munkaügyi Hivatal

3.4 Lakhatás, lakáshoz jutás, lakhatási szegregáció

E fejezetben a lakhatáshoz kapcsolódó területet elemezzük, kiemelve a bérlakás-állományt, a szociális lakhatást, az egyéb lakáscélra nem használt lakáscélú ingatlanokat, feltárva a településen fellelhető elégtelen lakhatási körülményeket, veszélyeztetett lakhatási helyzeteket és hajléktalanságot, illetve a lakhatást segítő támogatásokat. E mellett részletezzük a lakhatásra vonatkozó egyéb jellemzőket, elsősorban a szolgáltatásokhoz való hozzáférést.

Az Ebktv. tiltja a lakáshoz jutási feltételek olyan módon való meghatározását, ami alapján egyes védett tulajdonságokkal rendelkező csoportok egy adott településen vagy településrészen belül mesterségesen elkülönülnek. Ezt elsősorban a település drágábban és olcsóbban értékesíthető telkekre, ingatlanokra történő felosztásával, kettéosztásával lehet megvalósítani.

A törvényi tilalom része, hogy a mesterséges elkülönülés a csoport tagjainak szándékán kívül valósuljon meg, azaz abban az esetben, ha egyes személyek vagy e személyek csoportja önként, kényszer nélkül kíván a település egy különálló részén élni anélkül, hogy ez a helyzet bizonyos lakáshoz jutási feltételek diszkriminatív meghatározásán alapult volna, az nem minősíthető az egyenlő bánásmód követelménye megsértésének.

Önkormányzatunk a bérlakás állományában lévő lakosok bérbeadásáról pályázati eljárás keretében gondoskodik, évente 2-3 lakást érintően.

A 2014-es évben havi átlagban 455 fő, illetve család részesült az egy évi időtartamra megállapítható lakásfenntartási támogatásban.

Gödöllő város Önkormányzat az Integrált Településfejlesztési Stratégia részeként készült el az Antiszegregációs Terv. A tervben a külterületi városrész, a Szárítópusztai rész került nevesítésre, mint szegregátum.

a) bérlakás-állomány

Gödöllő város önkormányzat bérlakás állományát mutatja az 5. számú diagram. Látható, hogy vagyon gyarapodás hiányában az elmúlt években nem volt jelentős változás az önkormányzati lakások állományában. Szerencsés helyzet, hogy csökkenés sem következett be, így a szükséges szintet, lakásállományt képes biztosítani az önkormányzat.

5. számú diagram: Önkormányzati bérlakás állomány (2008-2014)

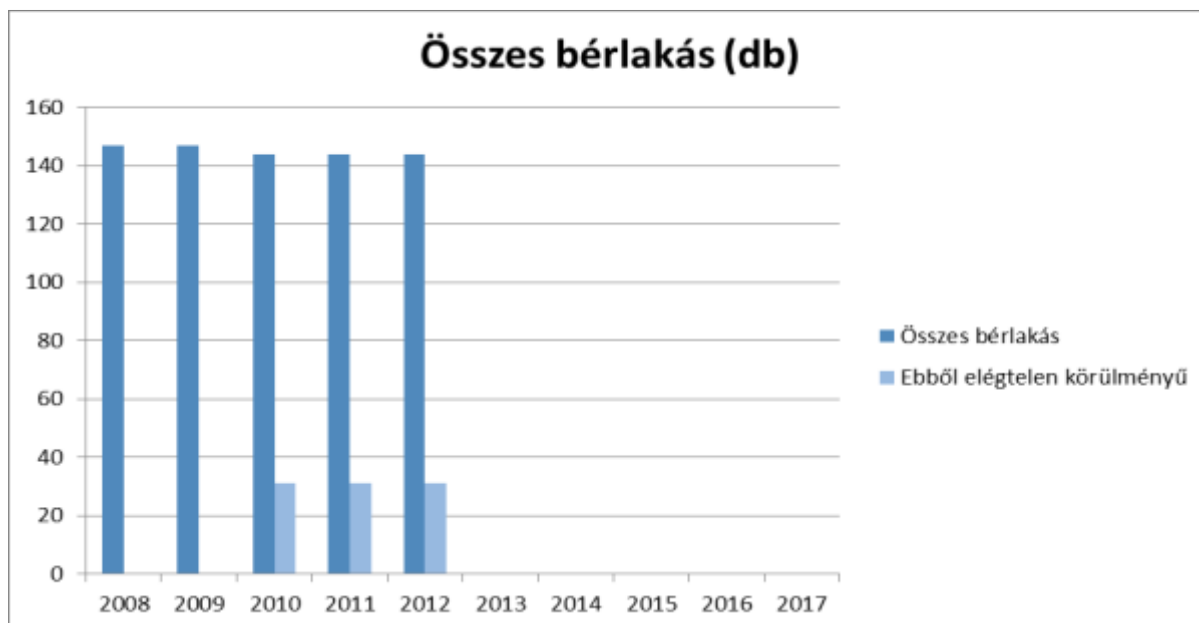

Forrás: önkormányzati adatgyűjtés alapján saját szerkesztés

b) szociális lakhatás

6. számú diagram: Önkormányzati szociális lakások

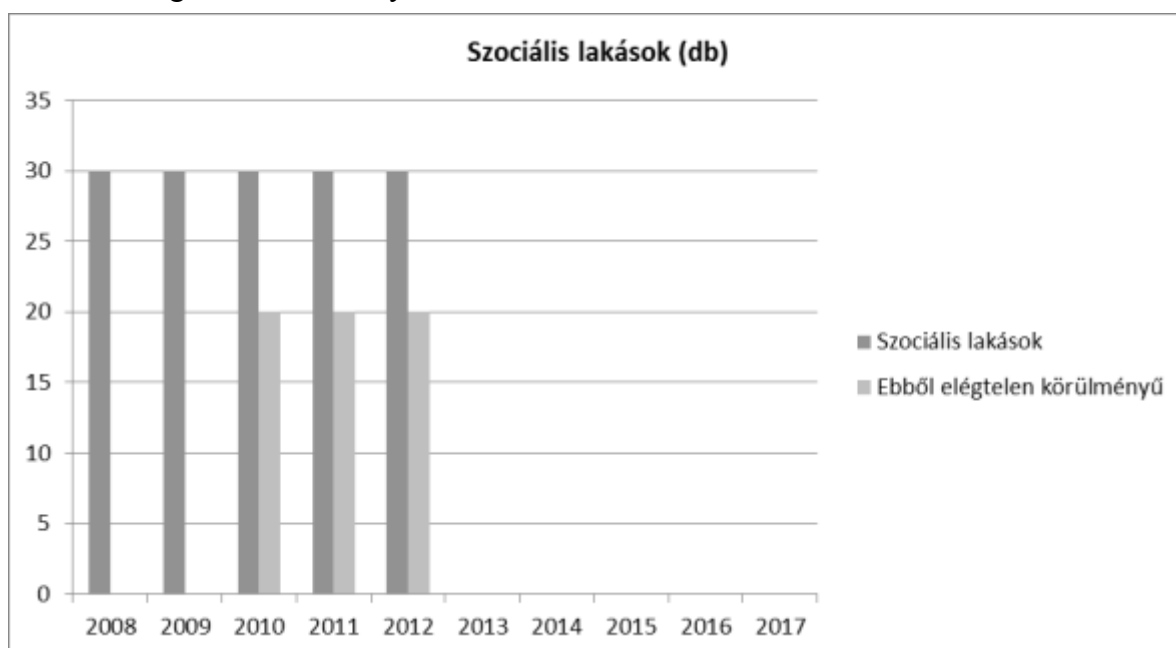

Forrás: önkormányzati adatgyűjtés alapján saját szerkesztés

Gödöllő város Önkormányzatának nincsen lakáscélra nem használt egyéb lakáscélú ingatlana.

c) lakhatást segítő támogatások

A lakásfenntartási támogatás a szociálisan rászoruló háztartások részére a háztartás tagjai által lakott lakás, vagy nem lakás céljára szolgáló helyiség fenntartásával kapcsolatos rendszeres kiadásaik viseléséhez nyújtott hozzájárulás. A jegyző a villanyáram-, a víz- és a gázfogyasztás, a távhő-szolgáltatás, a csatornahasználat és a szemétszállítás díjához, a lakbérhez vagy az albérleti

díjhoz, a lakáscélú pénzintézeti kölcsön törlesztő-részletéhez, a közös költséghez, illetve a tüzelőanyag költségeihez lakásfenntartási támogatást nyújt.

14. számú táblázat – Támogatásban részesülők

év	lakásfenntartási támogatásban részesítettek száma
2008	526
2009	591
2010	574
2011	735
2012	618
2013	432
2014	455
2015	335

Forrás: TeIR, KSH Tstar

3.5 Telepek, szegregátumok helyzete

a) a telep/szegregátum mint lakókörnyezet jellemzői (kiterjedtsége, területi elhelyezkedése, megközelíthetősége, lakásállományának állapota, közműellátottsága, közszolgáltatásokhoz való hozzáférés lehetőségei, egyéb környezet-egészségügyi jellemzői stb.)

Gödöllő város Önkormányzat az ITS elkészítésekor készítette el az Anti-szegregációs Tervét. A tervben a külterületi városrész, a Szárítópusztai rész került nevesítésre, mint szegregátum.

A szóban forgó terület az 1990-es évek elején, a Gödöllői Agrártudományi Egyetem Tangazdaságával kötött polgárjogi szerződéssel került önkormányzati tulajdonba.

A szárítópusztai településrészen önkormányzati bérlakások magasabb koncentrációjáról nem beszélhetünk. Az összes önkormányzati tulajdonú lakásból 20 db van az érintett területen.

A négy lakóépületben 2+4+2+12 db lakás található

A mindösszesen 20 lakásból 15 komfort nélküli, 3 félkomfortos, 2 komfortos. Az 5-ös épület valamennyi lakása komfort nélküli.

A lakhatási körülmények javítása érdekében 1998-ban valamennyi lakásban a bérlővel, használókkal együttesen, írásban rögzítésre kerültek a műszaki problémák, melyek orvoslása folyamatosan megtörtént az önkormányzat részéről és költségén. Pl.: zárjavítások, üvegezési munkák elvégzése, világítótestek buráinak pótlása, tűzhelyek, kályhák pótlása, villanykapcsolók, dugaljok pótlása stb.

Az épület állapotának megőrzése céljából történt munkavégzések ugyanebben az évben: kéményvizsgálat és javítás a bádigos szerkezetekkel együtt, palafedés javítása, elektromos vezetékrendszer lakásokon belüli átvizsgálása, javítása, érintésvédelmi vizsgálat végzése voltak. Valamennyi lakóegységhez önálló árnyékszék biztosítása is megtörtént.

Az elmúlt évek alatt önkormányzati költségén végeztetett, a lakókörnyezet rehabilitációját, konszolidálását célzó munkák a következők voltak: kommunális hulladékszállítás megoldása, önkormányzati költségén lakásonként hulladéktároló edényzet biztosításával, esetenként hulladéktároló konténer biztosítása lomtalanításhoz. Szezonális jelleggel parlagfű kaszálás, hó eltakarítás, az egyetlen, közös használatú közkút megszüntetése, minden lakáshoz, a bejárati ajtó mellé vízmérő órával és fagycsappal ellátott kerti csap felszereltetése, évente két alkalommal rovar- és rágcsálóirtás az épület környezetében és a lakásokban, szükség szerint egyedi kérésre további rovarmentesítések végeztetése az önkormányzat költségén, az épület előtti nyárfák gallyazása.

A lakáshasználatok módjából következően azonban, ezek az intézkedések a lakókörnyezet rehabilitációját, mint kívánt eredményt nem hozták meg. A terület menetrendszerű

buszközlekedéssel megközelíthető, a területre vezető földút közúthoz csatlakozásánál van a buszmegálló.

b) a telepen/szegregátumokban élők száma, társadalmi problémák szempontjából főbb jellemzői (pl. életkori megoszlás, foglalkoztatottsági helyzet, segélyezettek, hátrányos, halmozottan hátrányos helyzetű gyermekek aránya, stb.)

15. számú táblázat – A telepeken, szegregátumokban élők

		összes fő	férfi	nő
a telepen/szegregátumokban élők száma és változása	2008	48	24	24
	2009	48	24	24
	2010	48	24	24
	2011	48	24	24
	2012	48	24	24

Forrás: önkormányzati adatgyűjtés

c) szegregációval veszélyeztetett területek, a lakosság területi átrendeződésének folyamatai

A tendenciákat vizsgálva megállapítható, hogy a szárítópusztai szegregátum helyzete az elmúlt években nem változott, a lakásállomány és az ott élők száma is állandó. A telep felszámolására természetesen az önkormányzat anyagi lehetőségeihez mérten minden lehetséges jogszabályban megengedett eszközt megragad.

3.6 Egészségügyi és szociális szolgáltatásokhoz való hozzáférés

Az egészségügyről szóló 1997. évi CLIV. törvényt, mely előírja, hogy a települési önkormányzat az egészségügyi alapellátás körében gondoskodik:

- a) a háziorvosi, házi gyermekorvosi ellátásról,
- b) a fogorvosi alapellátásról,
- c) az alapellátáshoz kapcsolódó ügyeleti ellátásról,
- d) a védőnői ellátásról,
- e) az iskola-egészségügyi ellátásról.

A települési önkormányzat a környezet- és település-egészségügyi feladatok körében gondoskodik

- a) a köztisztasági és településtisztasági feladatok ellátásáról,
- b) biztosítja a rovarok és rágcsálók irtását,
- c) folyamatosan figyelemmel kíséri a település környezet-egészségügyi helyzetének alakulását és ennek esetleges romlása esetén – lehetőségeihez képest – saját hatáskörben intézkedik, vagy a hatáskörrel rendelkező és illetékes hatóságnál kezdeményezi a szükséges intézkedések meghozatalát,
- d) együttműködik a lakosságra, közösségekre, családi, munkahelyi, iskolai színterekre irányuló egészségfejlesztési tevékenységekben, valamint támogatja és aktívan kezdeményezi ezeket.

A szociálisan rászorultak részére személyes gondoskodást az állam, valamint az önkormányzatok biztosítják. A Szt. értelmében a személyes gondoskodás magában foglalja a szociális alapszolgáltatásokat és szakosított ellátásokat.

Szociális alapszolgáltatások: étkeztetés, házi segítségnyújtás, családsegítés, jelzőrendszeres házi segítségnyújtás, közösségi ellátások, támogató szolgáltatás, utcai szociális munka, nappali ellátás.

Személyes gondoskodás körébe tartozó szakosított ellátások: az ápolást, gondozást nyújtó intézmény, a rehabilitációs intézmény, a lakóotthon, az átmeneti elhelyezést nyújtó intézmény, az egyéb speciális szociális intézmény.

Az Ebktv. rendelkezése értelmében az egyenlő bánásmód követelményét érvényesíteni kell a társadalombiztosítási rendszerekből finanszírozott, továbbá a szociális, illetve gyermekvédelmi pénzbeli és természetbeni, valamint személyes gondoskodást nyújtó ellátások igénylése és biztosítása, a betegségmegelőző programokban és a szűrővizsgálatokon való részvétel, a gyógyító-megelőző ellátás, a tartózkodás céljára szolgáló helyiségek használata, az élelmezési és egyéb szükségletek kielégítése során.

Az egyenlő bánásmóddhoz való jog magában foglalja különösen az azonos egészségügyi intézmények használatának, az ugyanolyan színvonalú és hatékony, illetőleg nem magasabb kockázattal járó gyógykezelésben, valamint betegségmegelőző programokban (szűrővizsgálatokban) való részvétel jogát.

a) az egészségügyi alapszolgáltatásokhoz, szakellátáshoz való hozzáférés

Gödöllő város területén az egészségügyi alapellátásokhoz hozzáférés megoldottnak nevezhető. A város területén található, önkormányzati üzemeltetésben működő Tormay Károly Egészségügyi Központ járóbeteg-szakellátást végez a településen. A területi ellátási kötelezettségű háziorvosi tevékenységet vizsgálva megállapítható, hogy Gödöllőn vegyes felnőtt és gyermek háziorvosi körzet nincsen, a háziorvosi körzet 11 db, míg a gyermekorvosi körzetek száma 7 db. Az ellátásra vonatkozó adatokat jól szemlélteti az alábbi táblázat:

16. számú táblázat – Házi/gyermek orvosi ellátás

év	Betöltetlen felnőtt háziorvosi praxis/ok száma	Háziorvos által ellátott személyek száma	Gyermekorvos által ellátott gyerekek száma	Felnőtt házi orvos által ellátott gyerekek száma
2008	0	118908	44479	0
2009	0	129962	36039	0
2010	0	119159	36183	0
2011	0	123600	34497	0
2012	0	121643	33968	0
2013	0	122088	34297	0
2014	0	121845	39836	0

Forrás: TeIR, KSH Tstar

17. számú táblázat – Közgyógyellátási igazolvánnyal rendelkezők és ápolási díjban részesülők száma

év	közgyógyellátási igazolvánnyal rendelkezők száma	ápolási díjban részesítettek száma
2008	1130	197
2009	1086	185
2010	1101	159
2011	1069	155
2012	1033	181
2013	351	146
2014	691	165
2015	807	135

Forrás: TeIR, KSH Tstar

A közgyógyellátási igazolvánnyal rendelkezők száma szintén az egészségügyi ellátás egyik fontos mutatója, amely esélyegyenlőségi szempontból jelentős. A közgyógyellátás a szociálisan rászorult személy részére - egészségi állapota megőrzéséhez és helyreállításához - az egészségügyi szolgáltatásokkal kapcsolatos kiadások kompenzálását célzó hozzájárulás. Két jogcímen kaphat valaki közgyógyellátási igazolványt: 1. alanyi jogon, 2. normatív alapon, alapon.

Az ápolási díj a tartósan gondozásra szoruló személy otthoni ápolását ellátó nagykorú hozzátartozó részére biztosított anyagi hozzájárulás. Ápolási díjra jogosult a hozzátartozó [a közeli hozzátartozók meghatározásáról ld. a Ptk. 685. § b) pontját], ha állandó és tartós gondozásra szoruló, súlyosan fogyatékos (életkorra tekintet nélkül), vagy tartósan beteg 18 év alatti gyermek gondozását, ápolását végzi.

A fogyatékos személy gondozója részére a Járási Hivatal állapít meg ápolási díjat, emelt összegű ápolási díjat, illetve kiemelt ápolási díjat. A 18. feletti tartós személy gondozója az önkormányzattól részesülhet települési támogatásban ápolási díjként.

b) prevenció és szűrőprogramokhoz (pl. népegészségügyi, koragyermekkorai kötelező szűrésekhez) való hozzáférés

Gödöllő Város Önkormányzata mindig is nagy hangsúlyt fektetett a prevencióra, az egészségtudatos életmód és sport szeretetének népszerűsítésére. Minden évben egészségügyi szűrőnapok kerülnek megszervezésre a városban, mely részben az önkormányzat – míg korábbi években- részben a Gödöllői Többcélú Kistérségi Társulás szervezésében, finanszírozásában valósultak meg. A városi rendezvényekhez kapcsolódó szűrőnapokon számos vizsgálatot (nőgyógyászat, állapot-felmérés, szemészet, ortopédia, stb.) vehetnek igénybe Gödöllő város lakosai, akik minden évben szép számmal jelennek meg az egészségügyi napon.

c) fejlesztő és rehabilitációs ellátáshoz való hozzáférés

Gödöllő városában jelenleg a Klebelsberg Kunó Intézményfenntartó Központ működtetésében üzemel az Egységes Pedagógiai Szakszolgálat, mely fejlesztésben, rehabilitációban részt vevő gyermekek ellátását végzi.

d) közétkeztetésben az egészséges táplálkozás szempontjainak megjelenése

Gödöllő városában a közétkeztetést a Gödöllői Kalória Nonprofit Kft látja el. A cég mindig kiemelt figyelmet fordít az egészségtudatos étkeztetésre, a megfelelő mennyiségű és minőségű

zöldségek és gyümölcsök használatára az ételek elkészítésében. Az ÁNTSZ Gödöllői Intézete folyamatosan felügyeli a közétkeztetést, az elmúlt évtizedben egyetlen alkalommal sem fordult elő, hogy elmarasztalták volna a szolgáltatót. A közétkeztetésbe a Kalória Nonprofit Kft. szükség esetén ételkóstolóval bevonja a szülőket, valamint véleményezteteti az elkészített ételeket a diákönkormányzattal. A közétkeztetésben résztvevő közintézmények vezetőinek is véleményalkotási lehetőségük van az elkészített étlappal, valamint az ételek mennyiségével, minőségével kapcsolatban. A Szolgáltató csatlakozott a „minta menza„ programhoz is annak érdekében, hogy az egészséges táplálkozás követelményei szerint összeállított étrendet minél többen megismerjék.

e) sportprogramokhoz való hozzáférés

Gödöllő Város Önkormányzata, az általa működtetett közoktatási intézményekben és az általa támogatott gödöllői sportszervezetekben, az egészségmegőrzés érdekében, hosszú távon a sporttevékenységek középpontjába a gyermek és ifjúsági sportot kívánja helyezni. Ezen belül a teljesítőképes tudást adó, mérhető, ellenőrizhető, jól szervezett, megfelelően motivált tanórai és tanórán kívüli testnevelést, a mindennapos testedzést, a szabadidősport megvalósítását, valamint az eredményes egyesületi munkát és a céltudatos utánpótlás-nevelést támogatja a sportolási feltételek megteremtésével, fokozatos javításával, és finanszírozási rendszerével.

f) személyes gondoskodást nyújtó szociális szolgáltatásokhoz való hozzáférés

A város két fő szociális intézmény fenntartásáról gondoskodik – a **Forrás Szociális Segítő és Gyermekjóléti Szolgálat**, valamint az **Egyesített Szociális Intézmény** – amely intézmények látják el a törvény által előírt szolgáltatások végzését.

A Forrást az önkormányzat 1991-ben hozta létre, az intézményhez csatolták az 1990-ben létrehozott Népkonyhát, Hajléktalanok átmeneti szállását, valamint az 1997. november 1-jén hatályba lépett, a gyermekek védelméről és a gyámügyi igazgatásról szóló XXXI. törvény alapján a Gyermekjóléti Szolgálatot. (1997-ben jött létre a városban a Gyermekjóléti Szolgálat, amelyet szintén a Forráshoz kapcsolnak.)

A Családsegítő szolgálat a szociális és mentálhigiénés problémákkal küzdő, valamint krízishelyzetbe került egyének és családok számára nyújt segítséget az életvezetési képesség megőrzése, az ilyen helyzethez való okok megelőzése, valamint a krízishelyzet megszüntetése érdekében. Nem csak az egyént kezelik, hanem az egyént a környezetével együtt. (Nem eseti támogatásról van szó, hanem folyamatos, támogató szolgáltatás végzéséről.) (A törvényben előírtakon túl adományok gyűjtésével és azok szétosztásával, ingyenes „ruhavásár” tartásával is foglalkoznak.) A Családsegítő Szolgálat egyéb tevékenységei között szerepelnek az alábbi szolgáltatások, melyek térítésmentesek: Pszichológiai tanácsadás, jogi tanácsadás, ingyenes ruhaválogatás, díjtalan közvetítési lehetőség (albérlet, munkalehetőség, házimunka, adományok közvetítése).

Szociális csoportmunka keretében klubokat működtetnek: Életmód klub, Családi kohéziót erősítő program, Kézműves klub, Játék klub, Beilleszkedést Elősegítő Program, Álláskereső klub.

A szociális törvény értelmében, a családok segítése érdekében veszélyeztetettséget és krízishelyzetet észlelő jelzőrendszert működtet. Az intézmény jellegéből adódóan széles kapcsolati hálót működtet, lefedve ezzel a szociális ellátások körét. A munkacsoportok koordinációs szerepet töltenek be a különböző intézményekkel, civil szervezetekkel, egyházakkal. Ám erről a későbbiekben szeretnék részletesebben beszélni.

A Gyermekjóléti szolgálat mindenekelőtt azon tevékenykedik, hogy a gyermekek a fejlődésükhöz szükséges egészséges környezetben nevelkedhessenek, és családjukban nőhessenek fel. A városban hatékony észlelő és jelzőrendszert működtet a szolgálat, amely lehetővé teszi a gyerekeket veszélyeztető okok feltárását. A Gyermekjóléti szolgálat fő feladatai közé tartozik

szabadidős programok, kirándulások szervezése gyermekek, fiatalok számára, nyári szociális gyermekétkeztetés lebonyolítása.

A Hajléktalan ellátás keretében Átmeneti szállót, Éjjeli menedékhelyet, Nappali melegedőt és Szociális konyhát működtetnek a településen életvitelszerűen tartózkodó, szociálisan rászoruló nők és férfiak számára. Átmeneti szálláson 8 nő és 20 férfi számára alakítottak ki helyet, az éjjeli menedékhely pedig 2 nő és 4 férfi ellátására alkalmas. Szociális étkeztetés 40 személy részére biztosított az év minden napján, ami hétköznapokon egyszeri, meleg ételt jelent helyben fogyasztással, hétvégeken, munkaszüneti napokon melegíthető konzerv formájában.

A Nappali melegedőben 20 hajléktalan személynek nyílik lehetősége a közösségi együttlétre. A Hajléktalanok átmeneti szállásának igénybevétele térítési díj fizetéséhez kötött. A térítési díj mértékét önkormányzati rendelet határozza meg. Az Éjjeli menedékhely, Nappali melegedő szolgáltatásai térítésmentesek. Önkormányzati rendelet értelmében a Hajléktalanok átmeneti szállását, Éjjeli menedékhelyet, Nappali melegedőt igénybe vevő személy részére a Szociális étkeztetést térítésmentesen biztosítja. Fontos feladat a hajléktalan személy társadalomba való visszailleszkedésének elősegítése, melyre az önkormányzat nagy hangsúlyt fektet.

Az Egyesített Szociális Intézményben az engedélyezett férőhelyek száma székhely és telephelyek szerint:

1. 2100 Gödöllő, Ady Endre sétány 56. (székhely)
 - szociális otthoni ellátás (idősek otthona) 50 fő
 - gondozóház 10 fő
 - házi segítségnyújtás 27 fő
 - étkeztetés
2. 2100 Gödöllő, Blaháné út 45. sz (telephely)
 - idősek klubja 25 fő
 - házi segítségnyújtás 9 fő
 - étkeztetés
3. 2100 Gödöllő, Fiume út 9.
 - Fogyatékosok Nappali Intézménye 20 fő
 - házi segítségnyújtás 36 fő
 - étkeztetés

Az intézmény 1975. augusztus 20-án kezdte meg működését a Kastély épületében, körülbelül 1983-ban költözött az Ady sétány 56. sz. alatt álló ingatlanba. Ez idő alatt a városban már működött az Idősek Klubja, a házi-gondozás, és a szociális étkeztetés szolgáltatás.

A Fogyatékosok Nappali Intézménye (Nefelejcs Napközi) 2000. júniusától működik.

Az idősek otthonában és a Gondozóházban ellátottak körében növekszik a demens beteg száma illetve a halmozott krónikus betegségben szenvedő idős emberek száma. Az ellátottak 90%-ban teljes körű ápolást és gondozást igényelnek. Ez az állapot nehéz fizikai és szellemi leterheltséget jelent a betegeket ellátó gondozók részére.

A férőhely kihasználtság idősek otthonában 98,68 %-os. A gondozóházi részlegen 95,73%-os volt a kihasználtság.

Az idősek otthonában 21, a gondozóházi részlegen 19 új idős ember felvételére került sor. Ez a szám, mindkét ellátási formánál viszonylag nagy mozgást tükröz, melynek oka, elsősorban az idősek otthonában elsősorban a magas életkor és a súlyos betegség miatti elhalálozás. A gondozóházban a jogviszony megszűnésének oka, , 100%-ban az idősek otthonában történő elhelyezés.

2011-ben az UNIO-s felújítás során korszerűsödött az intézmény épülete, de férőhelybővítés nem történt.

A jelenlegi nyilvántartás alapján idősek otthonába 80 fő, gondozóházi elhelyezésre 80 fő várakozik. Ezek közül összesen 75 fő állandó gödöllői lakóhellyel rendelkezik.

A várakozók számából jól látható, hogy sok idős ember szorulna sürgős elhelyezésre.

Intézményt nem csak az ellátás színvonala miatt kívánnák igénybe venni, hanem mert a térítési díjak megállapítása a törvényi előírásoknak megfelelően történik, (Gondozóházban a nyugdíj 60%- az Idősek Otthonában pedig a nyugdíj 80%- kerül megállapításra) nem kell bekerüléshez egyszeri hozzájárulást fizetni ahhoz, hogy elhelyezésre kerüljenek az idős, beteg emberek

Az Uniós felújítás során az internet hozzáférés, és számítógép használat elérhetővé vált az idősek számára is. Egészségi és mentális állapotuk miatt a lakók között csak minimális az érdeklődés a szolgáltatás iránt.

Idősek Klubja:

2014. évben még 41,72 %-os volt a kihasználtság, ehhez viszonyítva nem emelkedett a klub látogatottsága, 2015. évben 6 új felvétel történt, a jogviszonya 4 főnek szűnt meg elhalálozás és idősek otthonában való elhelyezés miatt.

A jelenlegi nyitva tartási idő az igényeknek megfelelő, a 9-15 óráig tartó nyitva tartási időből a klubtagok átlagosan 10-14 óra között veszik igénybe a klub szolgáltatásait. Az Idősek Klubjába járó idős emberek az étkezés mellett legszívesebben beszélgetéssel, kártyajátékkal és zenehallgatással töltik az idejüket. Emellett a klub lehetőséget biztosít kézműves foglalkozásokra, memória fejlesztő társas játékokra és gyógymasszázs igénybevételére.

A klubvezető személyes problémák esetén segítő beszélgetéssel és a hivatalos ügyek intézésével járul a klubtagok megsegítéséhez.

A klubtagok életének szerves részévé vált a jelentős ünnepek, névnapok megtartása, illetve az intézmény közös rendezvényein való részvétel, melyhez hozzátartoznak Gödöllő Város rendezvényei is.

2014-ben és már 2015. évben is megrendezésre került a „Blahai Nyílt Napok” rendezvénysorozat, amely az érdeklődőknek és a jelenlegi klubtagok számára változatos kulturális és szórakoztató programokat kínált, és lehetőséget a klub életébe való betekintésre. A jövőben, ha ezt az ellátási formát többen igénybe vennék, a klub működése gazdaságosabbá válhatna.

A klub a városközponttól távol található, megközelítése több család számára nehezen megoldható, - a támogató szolgálat igénybe vétele, a szállítás egyik lehetséges megoldása lehetne, de sajnos csak fogyatékosági támogatásban részesülők vehetik igénybe.

Az intézményen belüli szállítás lehetőségét az intézmény jelenlegi személyi- és tárgyi feltételei, valamint költségvetésének korlátai sem teszik lehetővé. (A jövőben az önkormányzat tervezi a személyi- és tárgyi feltételek, a klub fejlesztését- akadály-mentesítés, korszerűsítés-, valamint a nyitva tartási idő meghosszabbítását.).

Nefelejcs napközi

A Nefelejcs Napközi Otthona az értelmi fogyatékos személyek nappali ellátását végzi, jelenleg 20 fő ellátására alkalmas. Az intézmény azokat a személyeket fogadja, akik oktatási képzésben nem vehetnek részt. Az intézmény létrejöttével a szülőknek lehetőség nyílik, hogy újra munkába állhassanak, ezzel is javítva életkörülményeiket.

A Napközi is széleskörű kapcsolatokat ápol a civilekkel, amely a tapasztalatok alapján elengedhetlenné vált. A támogató szolgálatot és a Közösségi ellátást együttműködési szerződés keretében a Magyar Máltai Szeretetszolgálat Közép- Magyarországi régiója végzi.

A napközi napi átlagos kihasználtsága 70%. Az igénybevevő személyek többnyire értelmileg akadályozott, középsúlyos, vagy halmozottan sérült fiatalok. Az ellátottak záró létszáma 2015. december 31-én 18 fő. Az év során 7 személynek megszűnt és 8 személy új felvételére került sor a nappali ellátásra vonatkozóan.

A napköziben folyó szakmai tevékenység magas színvonalú, szakmai körökben elismert. Széles körű műhely és klubfoglalkozások naponta biztosítottak, meleg ebéd, szükség esetén diétás étkezés lehetősége is rendelkezésre áll az ellátottaknak. Az FNO-ban egyéni gondozási terv készül, amelyben a kiemelt fejlesztési területek a következők: a szocializáció, önellátás képesség, megismerő funkciók, kommunikáció –beszéd, mozgás és munkatevékenység.

A napközi szakmai közössége rendkívül jó kapcsolatot ápol a szülőkkel, a Máltai Szeretetszolgálattal, a gödöllői Montágh Imre Ált. Iskolával, a Fele-Más Egyesülettel, és két országos alapítvánnyal, a Kézenfogva és a Down alapítvánnyal.

A sérült fiatalok napközibe való bejutását napi szinten segíti a Máltai Szeretetszolgálat által működtetett támogató szolgálat. A Montágh Imre Iskolával ápolt jó viszonyoknak köszönhetően ebben az évben is biztosított volt az ellátottak részére a gyógytorna és a népi tánc, illetve az iskola rendezvényeire a napközis fiatalok is hivatalosak.

A napközibe való szállítás itt is problémát okoz, nem csak az idősek esetében. Jelenleg a nyári időszakban 1 hónapig a szállítást a Támogató Szolgálat szünetelteti.

Tapasztalatok szerint igény lenne egy fogyatékos személyeket gondozó kis létszámú bentlakásos intézményre, **valamint a fogyatékkal élő, ill. autista kisgyermekek számára egy integrált óvodai csoport létrehozására**, melynek létrehozása a hosszú távú fejlesztési programba beépíthető lenne.

Házi segítségnyújtás

A 2015 évben az ellátás iránti igényeket, minden esetben ki tudták elégíteni, várakozót nem tartottak nyilván. Összesen 5469 volt a napi egyszeri látogatások száma.

A szolgáltatás napi 4 órát meg nem haladó gondozási szükséglettel rendelkező személyek részére nyújtható, krízis helyzetben azonban a gondozási szükséglet megállapítása nélkül is biztosították ellátásukat. Szükség esetén a házi gondozásban részesülő, idős embereknek az intézményi elhelyezéséhez segítséget nyújtottak.

Szociális étkeztetés

Étkeztetés iránti kérelmet nem utasított el az intézmény. Átlagosan a napi igénybe vevők száma 147fő.

2014-hez viszonyítva 2015-ben 12 fővel emelkedett az étkeztetést igénybevevők száma. Étkezésben részesülők év végi zárólétszáma 160 fő volt, ebből 4 fő részére volt térítésmentes.

Az Évről évre történő létszámnövekedés azzal magyarázható, hogy a kedvezőbb térítési díj megállapítás miatt a kisebb jövedelemmel rendelkező időseknek is megfizethető a szolgáltatás igénybevétele. Emellett a házi orvosokkal és a családsegítő szolgálattal kialakított jó munkakapcsolat is hozzájárult a létszámnövekedéshez, akik ajánlják az idősek részére az intézményen keresztül történő étkeztetés lehetőségét. A természetes és hagyományos íz hatására törekszünk, amely közkedvelt az idős és a beteg ellátottak körében. Az egészséges táplálkozás érdekében sok zöldségfélélt, gyümölcsöt biztosítunk az igény szerinti diéta mellett.

g) hátrányos megkülönböztetés, az egyenlő bánásmód követelményének megsértése a szolgáltatások nyújtásakor

A rászorultak száma egyre nő, miközben a források egyre apadnak. A gazdasági körülmények nehezedeése, a szociális olló szétnyílása szükségessé teszi, hogy mind nagyobb figyelmet fordítsunk a szociálisan hátrányos helyzetbe került családok megsegítésére. A városban szociális, illetve karitatív tevékenységet folytató szervezetek tevékenységének összehangolása érdekében Önkormányzatunk létrehozta a Társadalmi Felzárkóztatási Programot.

A Program alapvető célja a társadalmi különbségek csökkentése, a szociálisan rászorulókat felkutatása és tényleges segítségnyújtás. Fontos megteremteni az egyén, a család és a kisebb közösségek biztonságérzetét. Végül soron pedig a közösségépítést tűztük ki célul.

Első lépésként a Polgármesteri Hivatal Közigazgatási és Szociális Irodája – egyeztetve az egyházakkal és más karitatív szervezetekkel – elkészítette Gödöllő szociális térképét, melyben felkutatottuk a városban élő rászorulókat.

A lakótelepeken a közös képviselőkre, a családi házas övezetekben az utcabizalmikra építve olyan (szociális) hálót alakít ki, melyben az önkénteseken keresztül megvalósítható a valódi segítségnyújtás. Az önkéntesek tudják, mely családnál keletkezik felesleg, és hogy hol van szükség a segítségre. A rendszerben biztosítva van, hogy az adomány valóban oda kerül, ahol a legnagyobb szükség van rá.

h) pozitív diszkrimináció (hátránykompenzáló juttatások, szolgáltatások) a szociális és az egészségügyi ellátórendszer keretein belül

Gödöllő város Önkormányzata évente jelentős mértékű pénzbeli támogatást biztosít a Segítség Közalapítvány részére, annak érdekében, hogy közüzemi hátralékkal rendelkező családok támogatásban részesüljenek. Pályázati lehetőség van továbbá a civil szervezetek részére is annak érdekében, hogy szociális, illetve mentálhigiénés programjaik megvalósításához az önkormányzattól pénzbeli támogatásban részesüljenek.

3.7 Közösségi viszonyok, helyi közélet bemutatása

a) közösségi élet színterei, fórumai

Gödöllő város Önkormányzata igen széles körű és sokrétű kapcsolatot ápol a helyi nonprofit szervezetekkel. Civil házat működtet, ahol mindennap más egyesület, alapítvány kap helyet ügyfélfogadás, közös összejövetelek, programjaik céljából. **Az Önkormányzat ösztönzésére és a civil szervezetekből igényéből fakadóan 2014-ben létrejött a Gödöllői Civil Kerekasztal Egyesület ernyőszervezet, melynek fő célja – többek között – az Önkormányzattal való párbeszéd elősegítése, közös érdekképviselet, a Civil Ház működtetése, közös városi szintű programok szervezése, valamint a szervezetek munkájának összehangolása.** A város honlapján is megjelenik a társadalmi szervezetek bemutatása. Itt megtalálhatóak róluk a legfontosabb információk, elérhetőségeik, sőt azoknak a szervezeteknek az adószáma is, amelyek az 1% gyűjtésére jogosultak. Már önmagában ez is támogatási forma. A városban főként a sport és kulturális egyesületek, alapítványok találhatóak meg, de a szociális ellátás területén találkozhatunk nonprofit szervezetekkel.

Az önkormányzat kapcsolatban áll minden olyan szervezettel, amely a város hírnevét jobbra, a polgárok életét pedig könnyebbé teszi. Ám ez a kapcsolat nem csak egy irányú, kikérik a véleményüket a civileknek, és segítséget is kapnak tőlük.

A városban több olyan szervezet is működik (a Regina, Kontakt Alapítvány és a GAK Nonprofit Közhasznú Kft.), amelyek a foglalkoztatás helyzetén próbálnak javítani az esélyegyenlőség szellemében.

Így kölcsönös segítségnyújtással próbálnak a növekvő munkanélküliség ellen harcolni.

Az önkormányzat, és az általa fenntartott szociális intézmények a legélénkebb kapcsolatot a Máltai Szeretetszolgálattal ápolja. Ők végzik a Támogató szolgálatot, és a Közösségi ellátást a városban, de számos más feladattal is ellátják őket.

A Szociális törvény a 10.000 főnél nagyobb lakosságú városoknak előírta a támogató szolgáltatás és a közösségi ellátás működtetését. Gödöllő város Önkormányzata a Máltai Szeretetszolgálat Közép-Magyarországi régiójának egyik szervezetével megállapodást kötött a feladatellátásra. 2006. novemberétől működik a „Fogadó” Támogató Szolgálat és Szenvedélybeteg

Segítő Központ Gödöllőn. A gödöllői önkormányzat ingyenesen biztosítja a Fogadó Szolgálat részére azt az ingatlant, amely jelenleg is a szervezet központjaként funkcionál. A fenntartással járó költségekhez évben támogatást biztosít önkormányzatunk.

A Támogató Szolgálat keretében a szervezet a fogyatékkal élő embereknek próbál segíteni abban, hogy függetlenné, és önállóvá válhassanak. Segítik őket abban, hogy közösségi életet élhessenek. Így a fogyatékkal élőket napközibe, fejlesztő iskolába, illetve fejlesztő programokra szállítják. Az erre használt jármű akadálymentesített és az utazásokat személyi segítő kíséretében teszik meg az ellátott személyek.

További feladatuk a sérült személyek lakókörnyezetükben történő ellátása. Nem csak fizikai gondozást végeznek, a lelki támogatást is ugyanolyan fontosnak tartják, de nem csak a fogyatékkal élő személynek, hanem a családjának is megpróbálnak segítséget nyújtani.

A rendszeres információnyújtás, a személyt érintő szolgáltatásokról, eseményekről, juttatásokról szintén a feladatkörükbe tartozik. Továbbá, hogyha ők nem illetékesek egy ügy elintézésében, akkor segítenek felkutatni azt a személyt, aki a segítség nyújtására már képes.

A Máltai Szeretetszolgálat az önkormányzat által működtetett szociális intézményekkel is szoros kapcsolatokat ápol. Így többek között a Montágh Imre Általános Iskola és Speciális Szakiskolával, Nefelejcs Napközi Otthonnal, a Forrás Szociális Segítő és Gyermejköltségi Szolgálattal, Hajléktalan Szállóval, Anyaotthonnal.

Ezek közül a legszorosabb kapcsolatot a Nefelejcs Napköziotthonnal ápolják. Kölcsönösen segítve egymás munkáját könnyítik meg az értelmi-fogyatékosok, és családjuk életét.

A Máltai Szeretetszolgálat elsődleges feladata, hogy a környékről érkező sérült személyeket a Napközibe szállítsák, illetve, hogy onnan haza vigyék őket. Ez azért jelent nagy előnyt a napközi számára, mert amíg ez a szolgáltatás nem volt igénybe vehető Gödöllőn, addig csupán 10-12 személy ellátását végezték, mára azonban már a megengedett keretet kihasználva, maximális létszám mellett működnek.

A Szeretetszolgálat végzi a sérült személyek otthoni gondozását. Az értelmi fogyatékosok közül, akiket ők is ellátnak, sokan járnak a Napközibe, így nem kell mindennap ugyanarról a személyről gondoskodniuk, tehát több személy ellátását tudják elvégezni. A családok szempontjából, pedig ez a fajta „lefedettség”, azért előnyös, mert ha az egyik személy megbetegszik, és nem tud a napközibe elmenni a Szeretetszolgálat megy ki vigyázni rá, így a családtagoknak nem kell átszervezniük az napi kötelességeiket.

A napi ingázáson kívül, ha lehetőség adódik, akkor a Máltai Szeretetszolgálat viszi a napközibe járó személyeket kirándulni, amire egészen az együttműködés megkezdéséig nem volt lehetőség. Hetente egyszer pedig csoportfoglalkozást tartanak, ami azt jelenti, hogy minden egyes alkalommal, valamely fontos dolgot beszélnek meg az ellátottakkal. Így többek között, hogy évszakonként, hogyan kell öltözködni, vagy milyen megfelelő tisztálkodási módok léteznek. További szolgáltatás, amelyet nyújtanak a napközibe járók számára, az a gyógytornász, aki hetente látogat el hozzájuk. A tornára azonban van még egy lehetőség, Montágh Imre Általános Iskolából érkezik minden héten egyszer egy konduktor, aki a megfelelő szakmai tapasztalattal a háta mögött mozgatja át az intézmény látogatóit.

A másik szolgáltatás, amelyet a Máltai Szeretetszolgálat magára vállalt a Közösségi ellátás. A közösségi ellátás során a szenvedélybetegeknek nyújtanak segítő kezet, hogy kilábaljanak betegségükből, és újra visszatérhessenek az élet normális kerékvágásába, azonban már függőség nélkül. Ehhez azonban nehéz és rögös út vezet. Sajnos gyakori eset, hogy az ellátásuk alatt lévő személy „eltűnik” a látószögükből. Azonban mindent megtesznek a betegek gyógyulásáért, de nem csak az egyént kezelik, hanem a családot is, hiszen a függő személy környezetére is mély hatással van. Nem csak egyéni esetkezelésre, hanem családterápiára is lehetőség adódik. Továbbá csoportfoglalkozások tartásával is próbálnak segíteni az elesett személyeken, ahol a szenvedélybetegségben élők szembesülhetnek azzal, hogy nem ők az egyetlenek, akik hasonló problémákkal küzdenek, és erősödik bennük az az érzés, hogy ők is tartoznak valahová.

Az önkormányzat maximálisan meg van elégedve a Máltai Szeretetszolgálat munkájával, az eddigi tapasztalatok azt mutatják, hogy a szervezet minden tőle telhetőt megtesz az ellátott

személyekért. A Máltai Szeretetszolgálat az állami normatíván, és önkormányzati támogatáson kívül, más bevételi forrás megszerzésére is jogosultak. Így például pályázati úton próbálnak plusz bevételhez jutni, amellyel az ellátás minőségének színvonalát magasabbra tehetik.

Az önkormányzat az ingatlanhasználaton kívül, évente pénzbeli támogatásban is részesíti a Fogadó szolgálatot.

A Nefelejcs Napközi létrehozott saját alapítványt is, amelynek köszönhetően működésüket teszik könnyebbé, illetve plusz szolgáltatások nyújtására is lehetőségük adódik. Kiaknáznak minden olyan lehetőséget, amely a „nonprofit léttel” jár. 1% gyűjtésére jogosultak, pályáznak, adományt gyűjtenek. Más Szervezetekkel is szoros kapcsolatot ápolnak, így a Fele-Más Egyesülettel, akik eredetileg a sérült gyermekek szüleit tömörítette össze. Mivel jelenleg is van olyan tagja, akinek a gyermeke a Napközibe jár, ezért közös programokat is szoktak szervezni, amelyeket általában szintén pályázati pénzből szoktak finanszírozni.

Továbbá fontosnak tartjuk még megemlíteni azoknak a civil szervezeteknek a tevékenységét, amelyek figyelemre méltó munkát végeznek a szolidaritás, a szociális megsegítés és az esélyegyenlőség terén.

Több mint 25 éve működik a Gödöllő Város Nyugdíjas Egyesülete, mely 6 klub összefogásával, valamint társszervezeteivel együtt – Gödöllői Kertbarát Kör, Gödöllői Cukorbeteg Egyesülete, Életmód Csontritkulásos Klub) több mint 1000 fő tagságot foglal magába. Számatalan színvonalas kulturális és szabad idős programmal, a "lélektől lélekig" program keretében a betegek, elesett társaik látogatásával mintegy gondoskodnak a nyugdíjas korosztályról, akiknek közös célt, tartalmas életet, egymásra figyelő, összetartó közösséget biztosít.

A fogyatékkal élők esélyeinek, életkörülményeik javítása érdekében tevékenykedik a GÖTLE (Gödöllői Látássérültek Egyesülete) rendszeres ügyfélfogadás biztosításával, közös programokat szervezésével. Érzékenyítő programjaival (Sötét bolt) kívánja erősíteni az irántuk való szolidaritás, segítségnyújtás lehetőségét. Ugyancsak a testi fogyatékkal élők számára működtet a Mozgáskorlátozottak Közép-Magyarországi Regionális Egyesület Gödöllői területi csoportja rendszeres fogadóórákat, közösségteremtés céljából pedig szabadidős programokat szervez.

Az Életért Alapítvány 2007 óta, minden év májusában megrendezi Esélyegyenlőségi Hét programsorozatát. A program Gödöllő város civil szervezeteinek, egyházi, szociális illetve oktatási intézményeinek összefogásával valósul meg.

Célja a társadalom, ezen belül - kiemelten - a diákok akadálymentes szemléletének elmélyítése, kialakítása, idős és fogyatékos személyek nehézségeivel kapcsolatos figyelemfelkeltés. Pozitív sorstársi példák bemutatása az érintettek felé, valamint a segítő munkában résztvevők szakemberek kiegészítő megelőző, érzékenyítő programok megrendezése, amelyet ez évben összekapcsolnánk diákok érzelmi intelligenciájának fejlesztésével.

b) közösségi együttélés jellemzői (pl. etnikai konfliktusok és kezelésük)

Gödöllő város önkormányzat mindig is jó kapcsolatot tartott fenn és tart fenn folyamatosan a Gödöllői Roma Nemzetiségi Önkormányzattal. Közös programok, pályázatok lebonyolítását több alkalommal végezték közösen, azonban jelentős adatbázisokkal, rendelkezésre álló információkkal csekély mértékben rendelkeznek. Városunkban kijelenthető, hogy nincs etnikai konfliktus, a lakosság egymást elfogadva él a lakókörnyezetében.

c) helyi közösségi szolidaritás megnyilvánulásai (adományozás, önkéntes munka stb.)

A Társadalmi Felzárkóztatási Program keretében önkormányzatunk összehangolja az önkormányzati fenntartású intézmények, civil szervezetek, valamint az egyházak adománygyűjtő és elosztó tevékenységét.

A koordinációs tevékenység lehetőséget teremt a párhuzamosságok elkerülésére, valamint a segítségre szoruló egyének, családok feltérképezésére. Az önkéntes munka koordinálását is felvállalta önkormányzatunk. Évek óta együttműködő kapcsolat alakult ki a szociális intézmények, valamint a középiskolák között. Ennek keretében középiskolai diákok közreműködnek az általunk, valamint a fővárosi fenntartású Szociális Otthonban élő időskorú személyek gondozásában, szabadidős programjaik megszervezésében.

3.8 A roma nemzetiségi önkormányzat célcsoportokkal kapcsolatos esélyegyenlőségi tevékenysége, partnersége a települési önkormányzattal

Gödöllő város Önkormányzata évek óta együttműködő kapcsolatot tart fenn, valamennyi kisebbségi önkormányzattal, köztük a Gödöllői Roma Nemzetiségi Önkormányzattal is. Közös programok, pályázatok lebonyolítását több alkalommal végezték együtt.

A nemzetiségi önkormányzat számos eredménnyel büszkélkedhet, aktív szervezet, több pályázaton sikeresen indult. Működésének tapasztalatai alapján átfogó képpel rendelkezik a gödöllői roma lakosság nagyságrendjéről, összetételéről, képzettségi szintjéről.

Sajnálatos, hogy hivatalos adatbázissal nem rendelkezik, mely általános országos probléma és a személyiségi jogok védelme érdekében nem is rendelkezhet. A hivatalos adathiány a tervezést nehezítő tényező, azonban a nemzetiségi önkormányzat több évtizedes tapasztalataira a program alkotás során nagymértékben lehetett támaszkodni.

3.9 Következtetések: problémák beazonosítása, fejlesztési lehetőségek meghatározása.

Felülvizsgálat során megállapítást nyert, hogy a HEP elfogadásakor meghatározott –alábbi-célok továbbra is aktuálisak, függetlenül attól, hogy egyes célok megvalósítása tekintetében történtek kisebb előrelépések:

A mélyszegénységben élők és a romák helyzete, esélyegyenlősége vizsgálata során településünkön	
beazonosított problémák	fejlesztési lehetőségek
Nem tudható, ugyanakkor feltételezhető, hogy alacsony a roma és a mélyszegénységben élő munkavállalók aránya az önkormányzati intézményekben	Felmérés az önkormányzati intézmények tekintetében.
Nincsenek (és nem is lehetnek) megfelelő adatbázisok, a mélyszegénységben élők és a romák számáról, ami megnehezíti a pontos tervezést, programozást	Önkormányzati adatbázis létrehozása, reprezentativitásra törekvő felméréssel
Szakképzettség hiánya, piaci igényekhez nem alkalmazkodó képzések	Képzési programok
Iskolázottság hiánya	Ált. iskola 7-8 osztály elvégzésének biztosítása
Szakmai képzések hiánya	Munkaerőpiacon keresett szakmák oktatása
Roma kultúra ismeretének hiánya	Bemutató programsorozat roma kultúra bemutatására tám
HH tanulók tanulási hajlandósága alacsony	Motivációs program bevezetése
Gyermekek sport/ szabadidős programok fejlesztése	HH részére sportprogramok szervezése pályázati forrás esetén
A tanulás otthoni feltételeinek hiánya	Napközis foglalkozások teljes körű biztosítása
HH gyermekek megfelelő ruházatának hiánya	Természetbeni támogatások részarányának növelése
A település egyes részein nagy területű üdülőterületi rész, ahol rossz útviszonyok, egyéb tényezők (pl. kóbor kutyák) nehezítik a védőnői munkát	Külterületi körzetek megközelítésének biztosítása
Települési szegregátum létezése	Szegregátum felszámolása
Fiatal álláskeresők aránya magas	Gyakornoki program indítása
Hátrányos helyzetű csoportok részére kevés munkalehetőség	Foglalkoztatási inkubátorház létrehozása

4. A gyermekek helyzete, esélyegyenlősége, gyermekszegénység

Az alábbiakba elsőként áttekintjük a gyermekek helyzetének elemzéséhez kapcsolódó definíciókat és szabályozást.

Veszélyeztetettség: *olyan – a gyermek vagy más személy által tanúsított – magatartás, mulasztás vagy körülmény következtében kialakult állapot, amely a gyermek testi, értelmi, érzelmi vagy erkölcsi fejlődését gátolja vagy akadályozza (Gyvt. 5. § n) pont)*

A védelembe vétel *a gyermekvédelmi gondoskodás keretébe tartozó hatósági intézkedés. A kialakult veszélyeztetettség megszüntetése érdekében a gyermek védelembe vétele a gyermekjóléti szolgáltatás feladata. Ha a szülő vagy más törvényes képviselő a gyermek veszélyeztetettségét az alapellátások önkéntes igénybevételével megszüntetni nem tudja, vagy nem akarja, de alaposan feltételezhető, hogy segítséggel a gyermek fejlődése a családi környezetben mégis biztosítható, a gyámhatóság a gyermeket védelembe veszi (Gyvt. 68. § (1) bekezdés).*

A gyermekek védelme a gyermek családban történő nevelkedésének elősegítésére, veszélyeztetettségének megelőzésére és megszüntetésére, valamint a szülői vagy más hozzátartozói gondoskodásból kikerülő gyermek helyettesítő védelmének biztosítására irányuló tevékenység. A gyermekek védelmét pénzbeli, természetbeni és személyes gondoskodást nyújtó gyermekjóléti alapellátások, illetve gyermekvédelmi szakellátások, valamint a Gyvt-ben meghatározott hatósági intézkedések biztosítják.

- *Pénzbeli és természetbeni ellátások:*
 - a) *a rendszeres gyermekvédelmi kedvezmény,*
 - b) *a rendkívüli gyermekvédelmi támogatás, (2013.12.31-ig)*
 - b) *gyermekétkeztetés*
 - c) *a gyermektartásdíj megelőlegezése,*
 - d) *az otthonteremtési támogatás,*
 - e) *a kiegészítő gyermekvédelmi támogatás.*
- *A személyes gondoskodás keretébe tartozó gyermekjóléti alapellátások:*
 - a) *a gyermekjóléti szolgáltatás,*
 - b) *a gyermekek napközbeni ellátása,*
 - c) *a gyermekek átmeneti gondozása.*
- *A személyes gondoskodás keretébe tartozó gyermekvédelmi szakellátások:*
 - a) *az otthon nyújtó ellátás,*
 - b) *az utógondozói ellátás,*
 - c) *a területi gyermekvédelmi szakszolgáltatás.*
- *A gyermekvédelmi gondoskodás keretébe tartozó hatósági intézkedések:*
 - a) *a hátrányos és halmozottan hátrányos helyzet fennállásának megállapítása*
 - b) *védelembe vétel,*
 - c) *a családbafogadás,*
 - d) *az ideiglenes hatályú elhelyezés,*
 - e) *a nevelésbe vétel,*
 - f) *a nevelési felügyelet elrendelése,*
 - g) *az utógondozás elrendelése,*
 - h) *az utógondozói ellátás elrendelése*
 - i) *a megelőző pártfogás elrendelése*

- *Az ellátások és intézkedések nyújtása és megtétele, azok ellenőrzése, valamint biztosítása során adatok kezelésére az alábbi szervek és személyek jogosultak:*
 - a) *a gyermekek védelmét biztosító hatósági feladat- és hatásköröket gyakorló szervek és személyek (Gyvt. 16. §),*
 - b) *a fővárosi főjegyző,*
 - c) *a gyermekjóléti alapellátást és gyermekvédelmi szakellátást nyújtó szolgáltatás, intézmény fenntartója, vezetője,*
 - d) *a helyettes szülő, nevelőszülő,*
 - e) *a gyermekjogi képviselő, illetve amennyiben a gyermek panaszának orvoslása érdekében feltétlenül szükséges a betegjogi képviselő, illetve az ellátottjogi képviselő,*
 - f) *az áldozatsegítés és a kárenyhítés feladatait ellátó szervezetek,*
 - g) *a gyermekvédelmi szakértői bizottság.*

Hátrányos és halmozottan hátrányos helyzet: *A köznevelési törvény 2013. szeptember 1-éig hatályban tartja a közoktatásról szóló törvény 121. §-a (1) bekezdésének 14. pontjában rögzített definíciót a hátrányos és halmozottan hátrányos helyzet vonatkozásában, ezt követően a definíciót a Gyvt. fogja tartalmazni². A 2013. szeptember 1-éig hatályos szabályozás értelmében hátrányos helyzetű az a gyermek, tanuló, akinek rendszeres gyermekvédelmi kedvezményre való jogosultságát családi körülményei, szociális helyzete miatt megállapították. E csoporton belül halmozottan hátrányos helyzetű az a gyermek, tanuló, akinek törvényes felügyeletét ellátó szülője, óvodás gyermek esetén a gyermek három éves korában, tanuló esetén a tankötelezettség beállásának időpontjában legfeljebb az iskola nyolcadik évfolyamán folytatott tanulmányait fejezte be sikeresen. Erről a szülő önkéntesen a Gyvt.-ben meghatározott eljárás keretében nyilatkozhat. Halmozottan hátrányos helyzetű az a gyermek, tanuló is, akit tartós nevelésbe vettek.*

2013. szeptember 01-től hatályosak a Gyvt. hátrányos és halmozottan hátrányos helyzet megállapítására vonatkozó rendelkezései.

A Gyvt. 67./A.§ (1) bek. értelmében hátrányos helyzetű az a rendszeres gyermekvédelmi kedvezményre jogosult gyermek és nagykorúvá vált gyermek, aki esetében az alábbi körülmények közül egy fennáll:

a) *a szülő vagy a családbafogadó gyám alacsony iskolai végzettsége, ha a gyermeket együtt nevelő mindkét szülőről, a gyermeket egyedül nevelő szülőről vagy a családbafogadó gyámról - önkéntes nyilatkozata alapján - megállapítható, hogy a rendszeres gyermekvédelmi kedvezmény igénylésekor legfeljebb alapfokú iskolai végzettséggel rendelkezik,*

b) *a szülő vagy a családbafogadó gyám alacsony foglalkoztatottsága, ha a gyermeket nevelő szülők bármelyikéről vagy a családbafogadó gyámról megállapítható, hogy a rendszeres gyermekvédelmi kedvezmény igénylésekor az [Szt. 33. §-a](#) szerinti aktív korúak ellátására jogosult vagy a rendszeres gyermekvédelmi kedvezmény igénylésének időpontját megelőző 16 hónapon belül legalább 12 hónapig álláskeresőként nyilvántartott személy,*

c)* *a gyermek elégtelen lakókörnyezete, illetve lakáskörülményei, ha megállapítható, hogy a gyermek a településre vonatkozó integrált településfejlesztési stratégiában szegregátumnak nyilvánított lakókörnyezetben vagy félkomfortos, komfort nélküli vagy szükséglakásban, illetve olyan lakáskörülmények között él, ahol korlátozottan biztosítottak az egészséges fejlődéséhez szükséges feltételek.*

Gyvt. 67./A.§ (2) bek.: Halmozottan hátrányos helyzetű

a) *az a rendszeres gyermekvédelmi kedvezményre jogosult gyermek és nagykorúvá vált gyermek, aki esetében az (1) bekezdés a)-c) pontjaiban meghatározott körülmények közül legalább kettő fennáll,*

b) *a nevelésbe vett gyermek,*

²

A hátrányos és halmozottan hátrányos helyzet Gyvt.-ben rögzített definíciója a sablon készítésekor még nem ismert.

c) az utógondozói ellátásban részesülő és tanulói vagy hallgatói jogviszonyban álló fiatal felnőtt.

A gyámhatóság a rendszeres gyermekvédelmi kedvezményre való jogosultság elbírálásával egyidejűleg kérelemre - külön döntésben, a rendszeres gyermekvédelmi kedvezményre való jogosultsággal egyező időtartamra - megállapítja a gyermek, nagykorúvá vált gyermek hátrányos vagy halmozottan hátrányos helyzetének fennállását.

A 229/2012.(VIII.28.) Korm. rendelet 29.§ alapján a jegyző összesíti a települési önkormányzat illetékességi területén a hátrányos és halmozottan hátrányos helyzetű gyermekek és tanulók számát és az így előállított statisztikai adatokat minden év november 30-ig az illetékes kormányhivatal számára továbbítja.

A jegyző az adott év január 15-én és október 1-jén rendelkezésre álló adatok feldolgozása után minden év január 31-ig és október 31-ig a KIR-be rögzíti a 22.§ (2) bek. e) pontja* szerinti adatokat.

*22. § (1) A települési önkormányzat vagy az önkormányzati társulás székhelye szerinti település jegyzője az óvodai felvételi körzethatárok megállapításáról vagy megváltoztatásáról szóló döntést követő tizenöt napon belül a körzethatárokat tartalmazó döntést megküldi a KIR-be, és megadja a következő adatokat:

(2) e) pont: A körzethatárokkal kapcsolatban a Hivatal a KIR honlapján közzéteszi iskola és óvoda esetén a hátrányos helyzetű és halmozottan hátrányos helyzetű gyermekekkel és tanulókkal összefüggő statisztikai adatokat,

Rendszeres gyermekvédelmi kedvezmény: A jogosult gyermek számára a települési önkormányzat jegyzője a Gyvt-ben meghatározott feltételek szerint rendszeres gyermekvédelmi kedvezményre való jogosultságot állapít meg. (Gyvt. 18. § (1) a) A jogosultság megállapítása során sor kerül a jövedelmi és vagyoni helyzet vizsgálatára a Gyvt. 19. §-a szerint.

A rendszeres gyermekvédelmi kedvezményre való jogosultság megállapításának célja annak igazolása, hogy a gyermek szociális helyzete alapján jogosult

- a)* a 21/B. §-ban meghatározott ingyenes vagy kedvezményes intézményi gyermekétkeztetésnek és - ha megfelel a 21/C. §-ban foglalt feltételeknek - a szünidei gyermekétkeztetésnek,
- b)* a 20/A. §-ban meghatározott természetbeni támogatásnak,
- c)* az e törvényben és más jogszabályban meghatározott egyéb kedvezményeknek az igénybevételére.

Kiegészítő gyermekvédelmi támogatás: A támogatásra az rendszeres gyermekvédelmi kedvezményben részesülő gyermek gyámjával rendelt hozzátartozó jogosult, aki a gyermek tartására köteles és

1. nyugellátásban,
2. korhatár előtti ellátásban,
3. szolgálati járandóságban,
4. balettművészeti életjáradékban,
5. átmeneti bányászjáradékban,
6. időskorúak járadékában vagy
7. olyan ellátásban

részesül, amely a nyugdíjszerű rendszeres szociális ellátások emeléséről szóló jogszabály hatálya alá tartozik. (Gyvt. 20/B. § (1) Megszűnt, helyette 2013. április 1-től:

(1a) A rendszeres gyermekvédelmi kedvezményre jogosult gyermek után a gyermek családbafogadó gyámjával kirendelt hozzátartozó **pénzbeli ellátásra** jogosult, ha

- a) a gyermek tartására köteles, és
- b) nyugellátásban, korhatár előtti ellátásban, szolgálati járandóságban, balettművészeti életjáradékban, átmeneti bányászjáradékban, megváltozott munkaképességű személyek ellátásaiban, időskorúak járadékában vagy olyan ellátásban részesül, amely a nyugdíjszerű rendszeres szociális ellátások emeléséről szóló jogszabály hatálya alá tartozik.

Városunkban nem került sor pénzbeli ellátás megállapítására.

21. § (1) Természetbeni ellátásként a gyermek életkorának megfelelő gyermekétkeztetést kell biztosítani a gyermeket gondozó szülő, törvényes képviselő vagy nevelésbe vett gyermek esetén a gyermek ellátását biztosító nevelőszülő, gyermekotthon vezetője, illetve az Szt. hatálya alá tartozó ápolást, gondozást nyújtó intézmény vezetője kérelmére Tárgyszó

- a) a bölcsődében,
- b) az óvodában,
- c) a nyári napközis otthonban,
- d) az általános és középiskolai kollégiumban, az itt szervezett externátusi ellátásban,
- e) az általános iskolai és - ha önkormányzati rendelet kivételével jogszabály másképpen nem rendelkezik - a közép fokú iskolai menzai ellátás keretében,
- f) a fogyatékos gyermekek, tanulók nevelését, oktatását ellátó intézményben és a fogyatékos gyermekek számára nappali ellátást nyújtó, az Szt. hatálya alá tartozó fogyatékosok nappali intézményében [az a)-f) pontban foglaltak a továbbiakban együtt: intézményi gyermekétkeztetés],
- g) a 21/C. §-ban foglaltak szerint a bölcsőde és az óvoda zárva tartása, valamint az iskolában az Nktv. 30. § (1) bekezdése szerinti nyári szünet és az Nktv. 30. § (4) bekezdése szerinti tanítási szünetek időtartama alatt (a továbbiakban együtt: szünidei gyermekétkeztetés).

Kedvezményes gyermek-étkeztetés: A rendszeres gyermekvédelmi kedvezmény megállapítása esetén a gyermek jogosult a gyermekétkeztetés normatív kedvezményének igénybevételére.

A Gyvt. 21/B. § (1) bek. 2016. január 1-től hatályos rendelkezései alapján az intézményi gyermekétkeztetést **ingyenesen** kell biztosítani

- a) a bölcsődei ellátásban vagy óvodai nevelésben részesülő gyermek számára, ha
 - aa) rendszeres gyermekvédelmi kedvezményben részesül,
 - ab) tartósan beteg vagy fogyatékos, vagy olyan családban él, amelyben tartósan beteg vagy fogyatékos gyermeket nevelnek,
 - ac) olyan családban él, amelyben három vagy több gyermeket nevelnek,
 - ad) olyan családban él, amelyben a szülő nyilatkozata alapján az egy főre jutó havi jövedelem összege nem haladja meg a kötelező legkisebb munkabér személyi jövedelemadóval, munkavállalói, egészségbiztosítási és nyugdíjjáradékkal csökkentett összegének 130%-át vagy
- ae) nevelésbe vették;
- b) az 1-8. évfolyamon nappali rendszerű iskolai oktatásban részt vevő tanuló számára, ha
 - ba) rendszeres gyermekvédelmi kedvezményben részesül, vagy
 - bb) nevelésbe vették;
- c) azon a) és b) pont szerinti életkorú, rendszeres gyermekvédelmi kedvezményben részesülő gyermek számára, akit fogyatékos gyermekek számára nappali ellátást nyújtó, az Szt. hatálya alá tartozó fogyatékosok nappali intézményében helyeztek el;
- d) az 1-8. évfolyamon felül nappali rendszerű iskolai oktatásban részt vevő tanuló számára, ha
 - da) nevelésbe vették, vagy
 - db) utógondozói ellátásban részesül.

(2) Az intézményi gyermekétkeztetést az intézményi térítési díj **50%-os normatív kedvezményével** kell biztosítani

a) az 1-8. évfolyamon felül nappali rendszerű iskolai oktatásban részt vevő tanuló számára, ha rendszeres gyermekvédelmi kedvezményben részesül;

b) az 1-8. és az azon felüli évfolyamon nappali rendszerű iskolai oktatásban részt vevő tanuló számára, ha olyan családban él, amelyben három vagy több gyermeket nevelnek, feltéve, hogy az (1) bekezdés b) pont ba) alpontja alapján a tanuló nem részesül ingyenes intézményi gyermekétkeztetésben;

c) az (1) bekezdés a), b) és d) pontja szerinti életkorú, tartósan beteg vagy fogyatékos gyermek számára, feltéve, hogy az (1) bekezdés alapján a gyermek nem részesül ingyenes intézményi gyermekétkeztetésben.

Szintén 2016. január 1-től hatályos rendelkezések alapján a Gyvt. **21/C. § (1) bek.** szerint a települési önkormányzat a szünidei gyermekétkeztetés keretében a szülő, törvényes képviselő kérelmére a déli meleg főétkezést

a) **a hátrányos helyzetű gyermek és a rendszeres gyermekvédelmi kedvezményben részesülő, halmozottan hátrányos helyzetű gyermek részére ingyenesen biztosítja, és**

b) **az a) pontban foglalt gyermekeken kívül további gyermekek, így különösen a rendszeres gyermekvédelmi kedvezményre jogosult gyermekek részére ingyenesen biztosíthatja.**

(2) A települési önkormányzat a szünidei gyermekétkeztetést az (1) bekezdés a) pontja szerinti esetben

a) a bölcsődei ellátásban, óvodai nevelésben részesülő gyermekek számára a bölcsődei ellátást nyújtó intézmény és az óvoda zárva tartásának időtartama alatt valamennyi munkanapon,

b) az a) pont alá nem tartozó gyermekek számára

ba) a nyári szünetben legalább 43 munkanapon, legfeljebb a nyári szünet időtartamára eső valamennyi munkanapon,

bb) az őszi, téli és tavaszi szünetben a tanév rendjéhez igazodóan szünetenként az adott tanítási szünet időtartamára eső valamennyi munkanapon

köteles megszervezni, és ennek keretén belül a szülő, törvényes képviselő kérelmének megfelelő időtartamban az adott gyermek részére biztosítani.

Városunkban a hátrányos/halmozottan hátrányos helyzetű és rendszeres gyermekvédelmi kedvezményre jogosult gyermekek részére kerül megszervezésre a szünidei gyermekétkeztetés.

Óvodáztatási támogatás: A települési önkormányzat jegyzője annak a rendszeres gyermekvédelmi kedvezményben részesülő gyermeknek a szülője részére, aki

- a három-, illetve négyéves gyermekét beíratta az óvodába, továbbá
- gondoskodik gyermeke rendszeres óvodába járatásáról, és
- akinek rendszeres gyermekvédelmi kedvezményre való jogosultsága fennáll

pénzbeli támogatást folyósít. A pénzbeli támogatás folyósításának további feltétele, hogy a gyermek felett a szülői felügyeleti jogot gyakorló szülő, illetve ha mindkét szülő gyakorolja a szülői felügyeleti jogot, mindkét szülő a gyámhatósági eljárásban önkéntes nyilatkozatot tegyen arról, hogy gyermekének hároméves koráig legfeljebb az iskola nyolcadik évfolyamán folytatott tanulmányait fejezte be sikeresen. (Gyvt. 20/C. § (1), (2) Hatálytalan 2015. szeptember 1-től.

Magyar állampolgársággal nem rendelkező gyermekek: Elsősorban a menedékjogról szóló 2007. évi LXXX. törvény szerinti menedékjogot kérő, menekült, menedékes, oltalmazott vagy humanitárius tartózkodási engedéllyel rendelkező gyermekek helyzetére szükséges kitérni. A menedékes - rászorultsága esetén - jogosult a befogadás anyagi feltételeire, valamint ellátásra és támogatásra. A menekültügyi hatóság, valamint a jegyző az ellátásra, támogatásra vonatkozóan határozattal dönt (2007. évi LXXX. törvény, 32. §).

4.1. A gyermekek helyzetének általános jellemzői (pl. gyermekek száma, aránya, életkori megoszlása, demográfiai trendek stb.)

Gödöllő város a gyermekek számának és arányának alakulása tekintetében az országos átlaghoz képest kedvező helyzetben van, ugyanakkor a trendeket vizsgálva az alábbi, 7. számú diagramból is jól látható, hogy az elmúlt években csökkent a gyerekek aránya, annak ellenére, hogy a teljes állandó lakosság növekedett. A 3. számú táblázat is jól mutatja a gödöllői öregedési indexet, mely alapján látható, hogy eltelt pár évben a fiatalok és öregek arányában bekövetkezett változás nem kedvező.

7. számú diagram: Gyermekek száma, aránya Gödöllőn

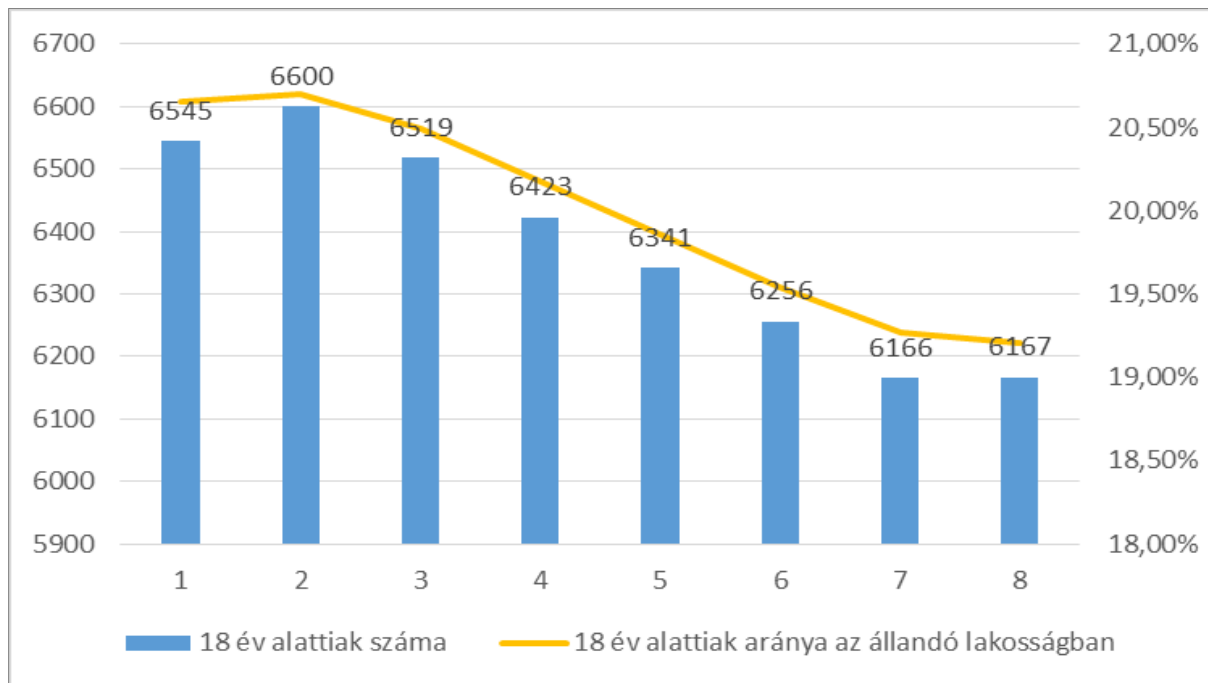

Forrás: saját szerkesztés

18. számú táblázat – Bölcsődék és bölcsődébe beíratott gyermekek száma

év	bölcsődék száma	bölcsődébe beírt gyermekek száma	Szociális szempontból felvett gyerekek száma (munkanélküli szülő, veszélyeztetett gyermek, nappali tagozaton tanuló szülő)	Működő összes bölcsődei férőhelyek száma
2008	3	217	20	155
2009	3	220	19	155
2010	3	217	20	155
2011	3	208	20	155
2012	3	189	4	175
2013	3	191	7	175
2014	3	177	7	175
2015	3	173	7	175

Forrás: TeIR, KSH Tstar

2010. január 1-től megszűnt a 120%-os felvételi lehetőség, emiatt kizárólag a működési engedélyben meghatározott létszám vehető fel, így 2012 óta alacsonyabb a bölcsődébe beíratott gyerekek száma.

Az új működési engedélyk (megnövekedett férőhelyszám tekintetében történt változások) 2011. december 20-tól váltak jogerőssé.

A 2. Sz. Városi Bölcsődében (az épület adottságai miatt) nem történt férőhelybővítés, ezért 2010. január 1-től kizárólag a működési engedélyben meghatározott létszám vehető fel.

Míg régebben a 45 férőhelyes bölcsődében 120%-os feltöltöttség mellett 54 gyermek is felvehető volt, azóta ez a szám kizárólag 45 fő. Az elektronikus nyilvántartás bevezetése óta (2012. március 1.) ez naponta nyomon követhető, és a Kormányhivatali ellenőrzések is kiemelten figyelik a törvényesség betartását. A szombati munkanapokon az intézmények az elmúlt években változó gyermeklétszámmal (2-15 fő) üzemeltek. Ezen napok kihasználtsági mutatói is nagyon rontják az éves átlagot. A beszoktatási idő miatt csak 2-3 hónap alatt tudja felvenni az intézmény a működési engedélyben meghatározott gyermeklétszámot.

19. számú táblázat – Óvodai nevelés adatai 1.

ÓVODAI ELLÁTOTTSÁG	db	
Az óvodák száma	7	
Óvodai férőhelyek száma	1119	
Óvodai csoportok száma	45	
Az óvoda nyitvatartási ideje (...h-tól ...h-ig):	6,30-17,30	
A nyári óvoda-bezárás időtartama: ()	4 hét	
Személyi feltételek	Fő	Hiányzó létszám
Óvodapedagógusok száma	99	3
Ebből diplomás óvodapedagógusok száma	97	3
Gyógypedagógusok létszáma	0	0
Dajka/gonozónő	45	0
Kisegítő személyzet	24	0

Forrás: Önkormányzati adatgyűjtés

20. számú táblázat – Az óvodai ellátás igénybevétele

2015-2016. év	3 éves	4 éves	5 éves	6 éves	7 éves	Összesen
székhely						
Az intézménybe beíratott gyermekek létszáma	201	281	304	279	11	1076
Más településről bejáró gyermekek létszáma	5	5	8	7	0	25
az intézménybe beíratott, 20%-ot meghaladóan hiányzott gyermekek száma (az adott évből eltelt időszakra vetítetten)	0	0	0	0	0	0
a beíratott gyermekek közül a hátrányos helyzetűek létszáma	3	6	7	5	1	22
a beíratott gyermekek közül a halmozottan hátrányos helyzetűek létszáma	1	5	9	4	1	20

Forrás: Önkormányzati adatgyűjtés

KIR-be szolgáltatott statisztikai adatok alapján a 7 gödöllői önkormányzati fenntartású óvodába 1163 gyermek jár az 1065 férőhelyen, ami átlagban 110%-os kihasználtságot jelent.

A városban az önkormányzati óvodák mellett működik két egyházi és három egyéb fenntartású magánóvoda is, melyekbe az óvodaköteles gyermekek kb. 18%-a jár. A nem önkormányzati óvodákban, a városban 277 férőhely biztosított, mely az önkormányzati férőhelyek 26%-a.

Mivel a férőhelyek egy része egyházi fenntartású intézményben és magánintézményben áll rendelkezésre, fokozott figyelmet igényel az ezekkel az intézményekkel kötött megállapodások figyelemmel kísérése, hiszen néhány százalékos kapacitás csökkenés már komoly kockázatot jelenthet a feladat ellátási kötelezettség biztosításában.

21. számú táblázat – Az óvodás korú gyermekek száma a településen

	2012/13	2013/14	2014/15	2015/16	2016/17
3 évesek	354	324	283	278	230*
4 évesek	375	354	324	283	278
5 évesek	343	375	354	324	283
6 évesek	394	343	375	354	324
7 évesek	365	394	343	375	354
Összesen	1831	1790	1679	1614	1469
<i>Férőhelyek száma</i>	1065 önkormányzati +277 egyéb férőhely= (1342)				
<i>Kapacitás eltérés</i>	766 (489)	725 (448)	614 (337)	549 (272)	404 (127)

*Becsült adat

Az óvodáskorú gyermekek számának megállapításához éves statisztikai adatokat közlünk, január 1-től december 31-ig terjedő bontásban.

A csatolt táblázat kapacitás adatai a fentieket figyelembe véve is jelentős elmaradást tükröznek a férőhelyek számában, bár a 3-4 évesek egy része még nincs az óvodai ellátásban, a 7 éves korosztály létszámának jelentős része pedig már nincs az óvodában és az általános iskolai intézményrendszerben jelenik meg.

22. számú táblázat – Általános iskolában tanulók száma

tanév	Általános iskola 1-4 évfolyamon tanulók száma	Általános iskola 5-8 évfolyamon tanulók száma	általános iskolások száma	napközis tanulók száma	
	fő	fő	fő	fő	%
2010/20 11	1412	1008	2420	1145	47,3%
2011/20 12	1429	1082	2511	1137	45,3%
2012/20 13	1410	1166	2576	1215	47,2%

Forrás: TeIR, KSH Tstar

A 22. számú táblázatból jól látható, hogy az általános iskolások száma Gödöllő város területén az elmúlt években folyamatos emelkedést mutat. Jelen helyzetben kapacitás kihasználatlanság nem áll fenn. A település a saját lakosai részére képes biztosítani a megfelelő számú férőhelyet. A bejáró tanulók száma folyamatosan emelkedne, vonzáskörzeti jellegéből és az oktatás magas színvonala miatt a település vonzó a környező települések gyerekei és szülői számára.

A település középiskoláiban a bevezetett kötelező önkéntesség gyakorlata célszerű lenne, ha település érdekeit is szolgálná, a település fejlődése érdekében kerülne ez a lehetőség kihasználásra.

a) veszélyeztetett és védelembe vett, hátrányos helyzetű, illetve halmozottan hátrányos helyzetű gyermekek, valamint fogyatékossgal élő gyermekek száma és aránya, egészségügyi, szociális, lakhatási helyzete

A veszélyeztetettséget a jelzőrendszer széleskörű, minden jelzőrendszeri tag bevonásával kell meghatározni. A veszélyeztetettség helyzetének felismerése gyakran az együttműködésre kötelezett szakemberek hiányos jelzései miatt maradnak rejtve. A rendelet szerint definiált veszélyeztetettség – magatartás, mulasztás vagy körülmény következtében kialakult állapot - gyakran igen nehezen felismerhető helyzetekből adódik. Igen nagy a látencia a gyermekek bántalmazása, a szexuális abúzus, gyerek és/vagy szülő alkohol- vagy drogfogyasztása kapcsán. A látencia okai között szerepel, hogy a sértett gyermek gyakran nem tudja, hová fordulhat segítségért, illetve a bántalmazott gyermek és családja nem kerül a gyermekvédelmi rendszer látókörébe, nem kerül kapcsolatba olyan szakemberekkel, akik a bántalmazás gyanújára felfigyelhetnének (ld. ombudsman jelentése az AJB-2227/2010). A helyzetelemzés során ezért nemcsak a meglévő szolgáltatások felsorolását, hanem azok ismertségét, „akadálymentességét” és hatékonyságát is szükséges feltárni és mérni.

A halmozottan hátrányos helyzetű gyermekekkel kapcsolatos rendelkezések során, a védelembe vétel elrendelése esetén, illetőleg a rendszeres gyermekvédelmi kedvezményre való jogosultság, továbbá a hátrányos és halmozottan hátrányos helyzet megállapításáról szóló határozat meghozatalával egyidejűleg tájékoztatni kell a szülőt azokról a kedvezményekről, juttatásokról, pályázati lehetőségekről, amelyek a gyermeket megilletik. Tájékoztatni kell továbbá a szülőt arról is, hogy a rendszeres gyermekvédelmi kedvezményre jogosult gyermek mikor minősül halmozottan hátrányos helyzetűnek.

Az alábbi táblázat mutatja a Gödöllő városában védelembe vett és veszélyeztetett kiskorú gyermekek számát. A számok a Gödöllőn élő gyermekek arányához képest nem túlzottan magasak, azonban a probléma jellegéből adódóan törekedni kell, hogy ezen esetek lehetőség szerint igen kis számban vagy egyáltalán ne fordulhassanak elő a településen.

23. számú táblázat – Védelembe vett és veszélyeztetett kiskorú gyermekek száma

év	védelembe vett 18 év alattiak száma	Megszűntetett esetek száma a 18 év alatti védelembe vettek közül	veszélyeztetett kiskorú gyermekek száma
2008	0	0	0
2009	59	37	215
2010	21	37	213
2011	32	20	176
2012	41	12	282
2013	45	18	363
2014	50	17	436
2015	34	10	354

Forrás: TeIR, KSH Tstar

b) rendszeres gyermekvédelmi kedvezményben részesítettek száma

A rendszeres gyermekvédelmi kedvezményt a család egy főre eső jövedelme arányában állapítják meg.

A rendszeres gyermekvédelmi kedvezményre jogosultak egy része ugyanakkor nem jelenik meg az októberi statisztikához kötődő adatszolgáltatásban abban az esetben, ha erre az időre esik a jogosultságuk megállapítása. Fontos, hogy a rendszeres gyermekvédelmi kedvezményben nem részesülők legtöbbször nem a megemelkedett jövedelem miatt esnek el a jogosultságtól, hanem azért, mert az alapvető papírjaik is elvesznek, hiányoznak, vagy egy válási szakaszban – vagy egyéb más okból – nem, vagy nehezen tudnak jövedelemigazolást szerezni házastársuktól, illetve az elmaradt gyermektartás ellenére nem indítanak hatósági eljárást, ami pedig lehetővé tenné a jövedelem igazolását. Mindezen okok éppen a legszegényebb, legrászorulóbb családokat érintik. A helyzetelemzés során a rendszeres gyermekvédelmi kedvezményre jogosultak pontos regisztrációjáról alkotott helyzetkép igen fontos a különböző támogatások hozzáféréseinek vizsgálata miatt és a rendszeres gyermekvédelmi kedvezményen alapuló hátrányos és halmozottan hátrányos helyzet megállapítása miatt is.

A 24. számú táblázat a gödöllői helyzetről tanúskodik, mely alapján látható, hogy a rendszeres és a rendkívüli gyermekvédelmi kedvezményben részesítettek aránya közel azonos. A jelentős különbség, hogy a rendszeres gyermekvédelmi kedvezmény kötelező ellátási forma, a rendkívüli gyermekvédelmi kedvezmény pedig csak adható.

Kiegészítő gyermekvédelmi támogatás **(2013. április 1-től pénzbeli ellátásra módosult Gyvt. 19.§ (1a))**

A gyermekvédelmi törvény alapján, a szigorú feltételek miatt városunkban 2012. évben havi átlagban két kiskorú részesült havi 6.270,- Ft összegű kiegészítő gyermekvédelmi támogatásban, 147 E Ft-ot utaltunk ki, melynek 90 %-át a központi költségvetés visszatéríti. Ezen kiskorúak jogosultak az évi kétszeri külön juttatásra. Pénzbeli ellátásban nem részesül senki.

Rendkívüli gyermekvédelmi támogatás

24. számú táblázat – Rendszeres gyermekvédelmi kedvezményben részesítettek aránya

év	Rendszeres gyermekvédelmi kedvezményben részesítettek száma	Ebből tartósan beteg fogyatékos gyermekek száma	Kiegészítő gyermekvédelmi kedvezményben részesítettek száma	Ebből tartósan beteg fogyatékos gyermekek száma	Rendkívüli gyermekvédelmi kedvezményben részesítettek száma
2008	720	0	3	0	584
2009	775	0	3	0	747
2010	854	23	2	0	978
2011	845	42	1	0	800
2012	920	33	2	0	564
2013	849	nincs adat	2	nincs adat	482
2014	716	nincs adat	0	nincs adat	203 család
2015	532	nincs adat	0	nincs adat	210 család

Forrás: TeIR, KSH Tstar, Önkormányzati adatok

c) gyermek jogán járó helyi juttatásokban részesülők száma, aránya

Önkormányzatunk szociális rendelete rendelkezik az újszülöttek köszöntéséről, amelynek alapján szociális rászorultságtól függetlenül egyszeri 20 000 Ft.- pénzbeli támogatást nyújt önkormányzatunk a Gödöllőn élő újszülött családjának.

d) kedvezményes iskolai étkeztetésben részesülők száma, aránya

25. számú táblázat – Támogatásban részesítettek száma

év	Ingyenes étkezésben résztvevők száma óvoda	Ingyenes étkezésben résztvevők száma iskola 1-8. évfolyam	50 százalékos mértékű kedvezményes étkezésre jogosultak száma 1-13. évfolyam	Ingyenes tankönyv-ellátásban részesülők száma	Óvodáztatási támogatásban részesülők száma	Nyári étkeztetésben részesülők száma
2008	126	354	532	1176	nincs adat	153
2009	126	345	519	1185	4	127
2010	112	334	584	1231	10	117
2011	134	380	604	1266	11	58
2012	149	354	628	1333	17	70
2013	153	415	737	nincs adat	19	101
2014	137	361	764	nincs adat	17	100
2015	394	nincs adat	nincs adat	nincs adat	13	101

Forrás: TeIR, KSH Tstar, Önkormányzati adatok

e) magyar állampolgársággal nem rendelkező gyermekek száma, aránya

A nem magyar állampolgárságú gyermekek esélyegyenlőségnek biztosítása esetén az elsődleges cél, hogy a gyermekek bejussanak a számukra megfelelő közoktatási intézményekbe, illetve oktatásuk során az interkulturális pedagógiai program megszervezésének feltételei biztosítottak legyenek. A köznevelési törvény minden Magyarországon élő vagy tartózkodó gyermek számára előírja az oktatásban történő kötelező részvételt, a magyar menedékjogi törvény pedig kifejezetten hivatkozik a gyermek mindenek felett álló érdekének elvére. A nagyobb befogadó állomásokon megjelenő, külföldi állampolgárságú gyermekek egy része nem kerül be közoktatási intézménybe, vagy aránytalan utaztatással, intézményváltás során jut csak hozzá oktatási szolgáltatáshoz.

26. számú táblázat – Magyar állampolgársággal nem rendelkező gyermekek száma

év	Magyar állampolgársággal nem rendelkező óvodások száma (fő)	Ebből hátrányos helyzetű (fő)	Magyar állampolgársággal nem rendelkező általános iskolások száma (fő)	Ebből hátrányos helyzetű (fő)	Magyar állampolgársággal nem rendelkező, 18 év alatti középiskolások száma (fő)	Ebből hátrányos helyzetű (fő)
2008	nincs adat	nincs adat	nincs adat	nincs adat	nincs adat	nincs adat
2009	nincs adat	nincs adat	nincs adat	nincs adat	nincs adat	nincs adat
2010	nincs adat	nincs adat	nincs adat	nincs adat	nincs adat	nincs adat
2011	3	0	nincs adat	nincs adat	nincs adat	nincs adat
2012	3	0	12	0	15	0
2013	1	0	nincs adat	nincs adat	15	0
2014	1	0	nincs adat	nincs adat	nincs adat	nincs adat
2015	1	0	nincs adat	nincs adat	nincs adat	nincs adat

Forrás: Önkormányzati adatok

4.2 Szegregált, teleszerű lakókörnyezetben élő gyermekek helyzete, esélyegyenlősége

Természetesen minden egyes gödöllői gyermek nagyon fontos, azonban szerencsére nem magas a szegregátumban élő gyermekek száma. A területen élők a Gödöllői Polgármesteri Hivatal Közigazgatási és Szociális Irodájának ügyfelei közé tartoznak.

4.3 A hátrányos, illetve halmozottan hátrányos helyzetű, valamint fogyatékkal élő gyermekek szolgáltatásokhoz való hozzáférése

a) védőnői ellátás jellemzői (pl. a védőnő által ellátott települések száma, egy védőnőre jutott ellátott, betöltetlen státuszok)

Megállapítható, hogy a védőnői ellátás biztosított a településen, jelentős változás nem következett be a védőnők számának változásában, és az egy védőnőre jutó gyermekek számában sem. A Tormay Károly Egészségügyi Központ védőnői hálózata a kötelező védőnői feladatellátása mellett aktívan együttműködik a házi gyermekorvosokkal, valamint a jelzőrendszer tagjaként a Forrás Szociális Segítő és Gyermejkölési Szolgálattal. A Védőnői Szolgálat kiemelt figyelmet fordít a csecsemők anyatejes táplálásának hangsúlyozására. Minden évben az Anyatej Világnapja alkalmából városi rendezvényt szervez a gyermeküket anyatejjel tápláló édesanyák részére.

28. számú táblázat – Védőnői álláshelyek száma

év	védőnői álláshelyek száma	Egy védőnőre jutó gyermekek száma
2008	16	88
2009	16	87
2010	16	84
2011	16	82
2012	18	73
2013	18	69
2014	18	65

Forrás: TeIR, KSH Tstar

b) gyermekorvosi ellátás jellemzői (pl. házi gyermekorvoshoz, gyermek szakorvosi ellátáshoz való hozzáférés, betöltetlen házi gyermekorvosi praxisok száma)

A településen betöltetlen praxis évek óta nincsen a terület ellátott. A házi orvosok által ellátottak száma folyamatosan növekszik, míg gyermekorvosok által ellátott esetek száma csökkenő mértékű. Ugyanez a trend kirajzolódása látszik a lakosság korösszetételét vizsgálva, melynek az ellátási esetszámokkal természetesen összefüggnek.

29. számú táblázat – Gyermekorvosi ellátás jellemzői

év	Betöltetlen felnőtt házi orvosi praxis/ok száma	Házi orvos által ellátott személyek száma	Gyermekorvos által ellátott gyermekek száma
2008	0	118908	44479
2009	0	129962	36039
2010	0	119159	36183
2011	0	123600	34497
2012	0	121643	33968
2013	0	122088	34297
2014	0	121845	39836

Forrás: TeIR, KSH Tstar, önkormányzati adatgyűjtés

c) 0–7 éves korúak speciális (egészségügyi-szociális-oktatási) ellátási igényeire (pl. korai fejlesztésre, rehabilitációra) vonatkozó adatok

A Montágh Imre Általános Iskola, Speciális Szakiskola, Készségfejlesztő Speciális Szakiskola és EGYMI 2010-ben, Gödöllő Város Önkormányzata Képviselő-testületének jóváhagyásával és segítségével, kibővítette tevékenységét olyan feladatokkal, melyeket a Gödöllői Egységes Pedagógiai Szakszolgálat nem látott el, mert a sajátos nevelési igényű tanulók fejlesztése nem az ő feladatuk.

A rendszer újraszervezésekor a szakszolgálatok és az EGYMI-k feladatainak szétválasztása az SNI státusz alapján történt. A korai életszakaszban ez csak adminisztrációs kérdés, mivel az SNI-s

státuszt semmiképpen nem kapják meg 3 éves kor előtt a gyerekek. Tehát lemaradásuk, a sérülésük súlyossága, vagy akár diagnózisuk alapján az EGYMI területéhez tartoznának, csak korai életkoruk miatt SNI státuszuk még nincs.

A korai fejlesztés három éve alatt Down szindrómás, autista, West szindrómás, enyhe értelmi fogyatékos, megkésett pszichomotoros fejlődésű, Cri du chat szindrómás, hemiplégiás, tetraplég halmozottan fogyatékos, és súlyos fejlődési rendellenességgel született gyermekeket fejlesztettek. Közülük 1 gyermek került ki a rendszerből, a többiek mind speciális nevelési igényűek, ami 3 éves korukra kerülhetett csak hivatalosan megállapításra. A korai fejlesztés elkezdését éppen az életszerű helyzet hozta az intézményben. Már korai életkorban a látókörbe kerültek ezek a gyerekek. Követve őket – a városi óvodákkal jó együttműködésben – a megfelelő intézménybe kerülhettek tőlük, ahol továbbra is kollégáink fejlesztették a gyerekeket, figyelembe véve a korábbi tapasztalatokat. Ez a szülők számára is biztonságos, egyszerű és követhető volt, megelégedésükről számolnak be. Az óvodákból továbbmenve, az iskolánkban helyet kapva, eddig megvalósult a hosszú távú gondoskodás, ami számunkra is nagy szakmai tapasztalatot jelentett.

Vannak települések, ahol a szakszolgálatok alakították ki hosszú idő alatt a korai fejlesztést, erre fel vannak készülve. Gödöllőn a korai fejlesztést a Montágh Iskola vállalta fel, mivel adottan nagyobb a látóköre a később várhatóan SNI státuszú gyerekekre és az ő fejlesztésükre.

Korai fejlesztést és az óvodás korú SNI-s gyermekek ellátását végzik a szülők és társ intézmények megelégedésére. A korai fejlesztő termet a törvényben előírtak figyelembevételével, az önkormányzat támogatásával és saját anyagi, szellemi és fizikai erőforrásaik felhasználásával egy tanteremből alakították ki, amely feladat abban a tanévben prioritást élvezett. A kollégák megértették ennek szakmai és emberi jelentőségét és visszafogott igényeikkel is segítették a megvalósulást. A négy kolléga, akik a kisbabák fejlesztését végzik, az iskola költségvetéséből (nem a továbbképzési pénzből!) és saját anyagi erőből vettek, és vesznek részt a mai napig, felkészítéseken, továbbképzéseken, konzultációkon, mert fontos számukra, hogy magas szakmai színvonalat biztosítsanak a sérült gyermekek számára. Három kolléganő gyógypedagógus, egy kolléganő a Pető intézetben végzett (konduktor-tanító), majd egyetemi diplomát szerzett speciális pedagógia szakon.

d) gyermekjóléti alapellátás

A Forrás Szociális Segítő és Gyermekjóléti Szolgálat a hátrányos helyzetű családokkal akkor kerül kapcsolatba, ha a gyermeket gondozó-nevelő intézmények (védőnői szolgálat, bölcsőde, óvoda, iskola) jelzést küldenek, illetve a család kérésére. Az intézményi jelzések alapján a gyermekjóléti szolgálat családgondozói felkeresik az érintett családot, tájékoztatják a problémával kapcsolatban és a szülőkkel közösen készítik meg a megoldási tervet a probléma megoldására vonatkozóan. A gyermekjóléti szolgálat alapellátásban azokat a családokat gondozza, akik a probléma megoldásában önként vállalják az együttműködést a gyermekjóléti szolgálattal.

e) gyermekvédelem

Amennyiben az alapellátásban történő családgondozás nem vezet eredményre, hatósági eljárás válik szükségessé a gyermek érdekében. A Járási Gyámhivatalnál kezdeményezhet eljárást a gyermekjóléti szolgálat, a köznevelési intézmény, vagy az érintett család tagjai is. A kiskorú gyermek veszélyeztetettségével kapcsolatos eljárást az illetékes gyámhivatal folytatja le, a gyermeket szükség esetén védelembe veszi, illetve más, a gyermekvédelmi törvényben meghatározott hatósági intézkedést rendelhet el.

Az elmúlt év során a jellemző problémák között továbbra is említhetők a gyermekek nem megfelelő életkörülményei, a családon belüli bántalmazások, (Magyarországon a verés nem tiltott a szülőknek addig, míg a szokásjognak megfelelő mértéket nem haladja meg), továbbá az hogy a

fiatalkorúak nem rendszeresen látogatják az iskolai foglalkozásokat, valamint a kalandvágyból, dachból vagy csupán a „buli” kedvéért való eltűnések.

Ma már a gyermekek bántalmazását hazánkban is törvény (1997. évi XXXI. Törvény, a Gyermekvédelmi Törvény) tiltja.

A gyermek bántalmazása és elhanyagolása (rossz bánásmód) magában foglalja a fizikai és/vagy érzelmi rossz bánásmód, a szexuális visszaélés, az elhanyagolás vagy hanyag bánásmód, a kereskedelmi vagy egyéb kizsákmányolás minden formáját, mely a gyermek egészségének, túlélésének, fejlődésének vagy méltóságának tényleges vagy potenciális sérelmét eredményezi egy olyan kapcsolat keretében, amely a felelőségen, bizalmon vagy hatalmon alapul.

A legtöbb felfedezett és regisztrált gyermekbántalmazás eset a fizikális abúzus eseteiből kerül ki. Szexuális bántalmazásra ennél ritkábban derül fény, részben azért, mert maga a sértett is szégyelli a vele történeteket, és nem mer segítséget kérni. Az érzelmi bántalmazás még ennél is ritkábban kerül felszínre, e bántalmazásforma sokkal kevésbé van köztudatban, de még a szakember „tudatában” is, mint a fizikai bántalmazás.

Az elhanyagolás során, amely szintén a bántalmazás körébe tartozik, a gyermek hiányt szenved azokban a szükségletekben, amelyek testi, lelki, szociális fejlődését elősegítenék, így károsodás érheti a gyermeket az adott időben vagy hosszú távon is.

Mindazon túl, hogy a bántalmazás akutan egészségkárosodást okoz, és életet veszélyeztető lehet, igen jelentősek a bántalmazás és elhanyagolás hosszú távú következményei is, melyek a testi, lelki személyiségbeli fejlődés zavarával, elmaradásával járnak. Poszttraumás stressz szindróma, önértékelési zavar, elégtelen problémamegoldó képesség, személyiségzavar lehet a hosszú távú következmény a bántalmazott gyermek, az egyén életében.

A károsodások azonban túlmutatnak a bántalmazott gyermek életén is a következő generációra vetülve. A bántalmazott gyermekek jelentős része felnőttként ő maga is bántalmazóvá válik, így adva tovább és tovább a hibás mintát.

Gyerekbántalmazásnak nevezzük, ha valaki sérülést, fájdalmat okoz egy gyermeknek, vagy ha a gyermek sérelmére elkövetett cselekményt - noha tud róla, vagy szemtanúja - nem akadályozza meg, illetve nem jelenti. A gyermekbántalmazás érheti családon belül, illetve családon kívül.

A gyermekbántalmazás magában foglalja a fizikai és/vagy érzelmi rossz bánásmódot, a szexuális visszaélést, az elhanyagolást, az elhanyagolást vagy hanyag bánásmódot, a kereskedelmi vagy egyéb kizsákmányolás minden formáját, amely a gyermek egészségének, túlélésének, fejlődésének vagy méltóságának tényleges vagy potenciális sérelmét eredményezi egy olyan kapcsolat keretében, amely a felelőségen, a bizalmon vagy a hatalmon alapul.

Veszélyeztetettség

A Gyermekvédelmi Törvény szerint olyan –magatartás, mulasztás vagy körülmény következtében kialakult – állapot, amely a gyermek testi, értelmi, érzelmi vagy erkölcsi fejlődését gátolja, vagy akadályozza.

Veszélyeztetés

A gyermek alapvető fizikai és/vagy pszichológiai szükségleteinek tartós elhanyagolása és/vagy a gyermek bántalmazása.

Elhanyagolás

Minden olyan mulasztás vagy baj okozása, mely jelentősen árt a gyermek egészségének vagy lassítja, akadályozza szomatikus, mentális és érzelmi fejlődését.

f) krízishelyzetben igénybe vehető szolgáltatások

A Forrás Szociális Segítő és Gyermekjóléti Szolgálatnál ingyenes jogi tanácsadásra, pszichológusi segítségnyújtásra van lehetőség. A gyermekjóléti szolgálat család gondozói közreműködésével juthatnak el a rászorulóknak anyasághoz/ családot átmeneti otthonába, illetve a családon belüli erőszak áldozatai védett házába. A Pest Megyei Kormányhivatal Igazságügyi Szolgálatának Jogi Segítségnyújtó Szolgálatát havonta tart kihelyezett ügyfélfogadást az intézményben.

g) egészségfejlesztési, sport-, szabadidős és szünidős programokhoz való hozzáférés

A hátrányos helyzetű gyermekek számára is elérhetőek városunk színes sportéletének egyesületei. Az egyesületek több esetben eltekintenek a tagdíjak befizetésétől, ha a sportban tehetséges gyermekek járnak hozzájuk ezekből a csoportokból.

A város minden évben megszervezi a nyári napközis tábort, melyen nagy számmal vesznek részt a városi általános iskolák hátrányos helyzetű tanulói. A táborban évről-évre színvonalas tevékenységekkel és programokkal várják a gyermekeket.

h) gyermekétkeztetés (intézményi, hétfégi, szünidei) ingyenes tankönyv

A 25. számú táblázatból megismerhetőek az ingyenes és kedvezményes étkezésben részesülők száma és az igénybevétel alakulása.

A nyári szünidőben önkormányzatunk évek óta megszervezi a szociális nyári gyermekétkeztetést, melynek keretein belül a rendszeres gyermekvédelmi kedvezményre jogosult családok számára a nyári szünet teljes időtartamára napi egyszeri meleg ételt biztosít, és az ebéd időpontjában a gyermekjóléti szolgálat szabadidős programokat is nyújt.

Ingyenes tankönyv ellátásban 1100-1400 közötti gyermek részesült 2007-2012 években. Természetesen szociális rászorultság alapján kerültek az ingyenes tankönyvek kiosztásra.

i) hátrányos megkülönböztetés, az egyenlő bánásmód követelményének megsértése a szolgáltatások nyújtásakor járási, önkormányzati adat, civil érdekképviselők észrevételei

Ezzel kapcsolatos panaszbejelentésről önkormányzatunknak nincs tudomása. Az önkormányzat és a civil szervezetek közötti szorosabb és szélesebb spektrumú együttműködés hatékonyabbá tehetné a rászoruló családok támogatási lehetőségeinek hatékonyságát.

j) pozitív diszkrimináció (hátránykompenzáló juttatások, szolgáltatások) az ellátórendszerek keretein belül

Önkormányzatunk kiemelt figyelmet fordít a hátrányos helyzetű és a fogyatékkal élő gyermekekre. A város köznevelési intézményeiben folyamatosan figyelemmel kísérik ezeket a gyermekeket, szükség esetén önkormányzati támogatást kérnek iskolai programokra. Például önkormányzatunk évek óta kiemelten támogatja a Montágh I. Speciális Iskola által szervezett nyári táborozásán résztvevők költségeit.

Az önkormányzat szociális irodáján az ügyintézés során is inkább a pozitív diszkrimináció a jellemző. Példaként említhető, hogy önkormányzati rendeletünk alapján, a középiskolában tanuló

rendszeres gyermekvédelmi kedvezményre jogosult gödöllői diákok számára az 50%-os normatív étkezési támogatáson felül, további 50%-os rászorultsági étkezési támogatást nyújtunk.

4.4 A kiemelt figyelmet igénylő gyermekek/tanulók, valamint fogyatékossgal élő gyerekek közoktatási lehetőségei és esélyegyenlősége

a) a hátrányos, illetve halmozottan hátrányos helyzetű, valamint sajátos nevelési igényű és beilleszkedési, tanulási, magatartási nehézséggel küzdő gyermekek/tanulók óvodai, iskolai ellátása

Gödöllői intézményekben nem tapasztalhatóak jelentős problémák a hátrányos helyzetű és halmozottan hátrányos helyzetű gyermekek ellátása tekintetében.

Óvodás HH	22
Óvodás HHH	19
Alapfokú iskolás HH	103
Alapf.HHH	61
Középfokú isk. HH	57
Középfokú isk. HHH	33
Összes HH	182
Összes HHH	113

Forrás: Önkormányzati adatok, 2016

b) a közneveléshez kapcsolódó kiegészítő szolgáltatások (pl. iskolára/óvodára jutó gyógypedagógusok, iskolapszichológusok száma stb.)

A Gödöllőn fogyatékossgal élő gyermekek ellátása a korai fejlesztés keretében kezdődik, majd 3 éves kor után, amennyiben lehetséges az integrált nevelés, belépnek a köznevelés rendszerébe és önkormányzati óvodában történik a további ellátásuk. Az óvodákban a helyi pedagógiai szakszolgálat és az EGYMI munkatársai (gyógypedagógusai, logopédusai) végzik a sajátos nevelési igényű gyermekek ellátását. Kijárnak az óvodákba és a szakértői véleményekben foglalt óraszámokban fejlesztik a gyermekeket a helyszínen.

Az óvoda és iskolapszichológiai ellátás fejlesztésre szorul városunkban. Az óvodákba havonta egyszer jutnak el a pedagógiai szakszolgálat pszichológusai, ekkor van lehetőség konzultációra egy-egy gyerek kapcsán. Az ellátás abban az esetben lenne hatékony, ha az adott gyermeket tevékenység közben, a csoportban figyelhetnék meg a szakemberek. Reménykeltő lehet a köznevelési törvény szeptemberben életbe lépő változása, amely óvoda és iskolapszichológus alkalmazását írja elő az intézményeknek.

c) hátrányos megkülönböztetés és jogellenes elkülönítés az oktatás, képzés területén, az intézmények között és az egyes intézményeken belüli szegregációs

A gödöllői köznevelési intézményekben évekkel ezelőtt felszámoltuk a szegregációra utaló jeleket. Nincsen olyan óvodai csoport vagy iskolai osztály, ahol csak hátrányos helyzetűek vagy fogyatékos gyermekek tanulnának. A város lakónépességének összetételéből következően vannak bizonyos városrészek, ahol magasabb a hátrányos helyzetű tanulók aránya, de a felvételi körzetek kialakításánál törekszünk az egyenletes elosztásra. Két iskolában, így a Damjanich János Általános Iskolában és a Petőfi Sándor Általános Iskolában magasabb a HH és HHH gyermekek aránya.

d) az intézmények között a tanulók iskolai eredményességében, az oktatás hatékonyságában mutatkozó eltérések

Az iskolai eredményesség az országos kompetenciamérés adatiból látható. A hátrányos helyzetű gyermekek számával arányban van az iskola eredményessége. Városunkban évek óta az országos átlag körül vagy felette teljesítenek a tanulók mind szövegértésből, mind matematikából. A Damjanich János Általános Iskola, melyben a legmagasabb a HH és HHH gyermekek száma, éri el évek óta a leggyengébb eredményt az iskolák közül. Mivel az ide járó tanulók összességében nem érik el az országos átlagot, így az iskolának intézkedési tervet kell kidolgoznia a hátrányok csökkentése érdekében.

e) pozitív diszkrimináció (hátránykompenzáló juttatások, szolgáltatások)

A magas létszámú hátrányos helyzetű tanulóval működő iskolák megpróbálnak élni különböző pályázati lehetőségekkel pl: táborozás szervezése, Arany János Tehetséggondozó Programban való részvétel. Az iskolák és óvodák gyermekvédelmi felelősei tájékoztatást nyújtanak az igényelhető támogatásokról, úgy mint gyermekvédelmi kedvezmény, óvodáztatási támogatás, az önkormányzat által adható rendkívüli segélyek, stb. Az önkormányzat szociális irodáján is folyik az ügyfelek felvilágosítása, folyamatos tájékoztatása az igényelhető segítségről.

A logopédiai osztályokban tanulók részére évek óta biztosított iskolaotthonos ellátás és a rehabilitációs, valamint további képességfejlesztő foglalkozások.

4.5 Következtetések: problémák beazonosítása, fejlesztési lehetőségek meghatározása.

A felülvizsgálat során megállapítást nyert, hogy a helyzetelemzésben feltárt problémák és fejlesztési lehetőségek továbbra is aktuálisak, illetve csak kis mértékben kiegészítendők:

A gyerekek helyzete, esélyegyenlősége vizsgálata során településünkön	
beazonosított problémák	fejlesztési lehetőségek
SNI-s gyermekek száma növekszik	fejlesztő pedagógus alkalmazása
HH és HHH adatok közötti nagymértékű különbség (óvodába íratott gyermekek 19%-a HH és 2 %-a HHH) feltételezhető, hogy nem működik megfelelően a nyilatkoztatás nincsenek megbízható adatok a HHH gyermekekről	tájékoztatás kiszélesítése (védőnők, pedagógusok, családsegítő, hivatal) adatgyűjtés és folyamatos aktualizálás
Tanulmányok megszakítása (pl. korai szülés miatt)	Felvilágosító oktatások
Betegségek (alultápláltság) előfordulása magasabb a HHH közösségekben	Fokozott orvosi ellenőrzés
Szülői erőszak megjelenése	Szigorúbb gyámügyi fellépés
Nem egyenletes eloszlás az iskolai osztályok a HH, HHH, SNI, BTM gyermekek esetében	Körzethatárok felülvizsgálata
Kevés védőnő, helyettesítéssel ellátott körzetek hátrányosabb helyzetbe kerülnek	Létszámbővítés a helyettesítések idejére
Az érettségi előtt kötelező 50 órás önkéntesség megoldási lehetőségeinek hiánya	Katalógus készítése a fogadóhelyekről településfejlesztési célok érdekében

5. A nők helyzete, esélyegyenlősége

Jogi alapvetések a nők esélyegyenlőségéhez:

- Az Alaptörvény XV. cikke rögzíti, hogy a nők és férfiak egyenjogúak, vagyis mind a nőket, mind a férfiakat azonos jogok kell, hogy megillessék minden polgári, politikai, gazdasági, szociális, kulturális jog tekintetében.
- a Tanács 76/207/EGK irányelve a nőkkel és a férfiakkal való egyenlő bánásmód elvének a munkavállalás, a szakképzés és az előmenetel lehetőségei, valamint a munkafeltételek terén történő végrehajtásáról és az azt módosító 2002/73/EK irányelv,
- a Tanács 79/7/EGK irányelve a férfiakkal és a nőkkel való egyenlő bánásmód elvének a szociális biztonság területén történő fokozatos megvalósításáról,

a Tanács 86/378/EGK irányelve a férfiakkal és a nőkkel való egyenlő bánásmód elvének a foglalkoztatási szociális biztonsági rendszerekben történő megvalósításáról.

5.1 A nők gazdasági szerepe és esélyegyenlősége

A Munka törvénykönyvéről szóló 2012. évi I. törvény 12. §-a rendelkezik arról, hogy a munkaviszonnyal, így különösen a munka díjazásával kapcsolatban az egyenlő bánásmód követelményét meg kell tartani. A munka egyenlő értékének megállapításánál különösen az elvégzett munka természetét, minőségét, mennyiségét, a munkakörülményeket, a szükséges szakképzettséget, fizikai vagy szellemi erőfeszítést, tapasztalatot, felelősséget, a munkaerő-piaci viszonyokat kell figyelembe venni.

Az Ebktv. megfogalmazza a közvetlen és a közvetett diszkrimináció fogalmát, amely rögzíti, hogy az adott személy olyan tulajdonsága miatt kerül hátrányba más, összehasonlítható helyzetben lévő személyekhez képest, amit nem tud befolyásolni. Védett tulajdonságként nevezi meg a törvény a nemet, családi állapotot, az anyaságot és terhességet is.

a) foglalkoztatás és munkanélküliség a nők körében

Látható, hogy nem jelentkezik kiemelkedő problémaként a munkanélküliség terén a nők arányának növekedése. A közel fele-fele arányban munkanélküli nők és férfiak esetében alapvetően egyformán szükséges kezelni a problémát nemektől függetlenül. Természetesen esetleges képzések terén figyelmet kell fordítani a női és férfi szakmák képzésére is, amennyiben azok a munkaerő-piaci igényekhez alkalmazkodnak. A kérdéskör elemzése kérdőíves megkérdezéssel lenne vizsgálható alaposabban. **Jelenleg az országos és Pest megyei átlagtól eltérően a nőket jobban érinti az álláskeresővé válása.**

8. számú diagram: Nemek aránya a munkanélküliek körében

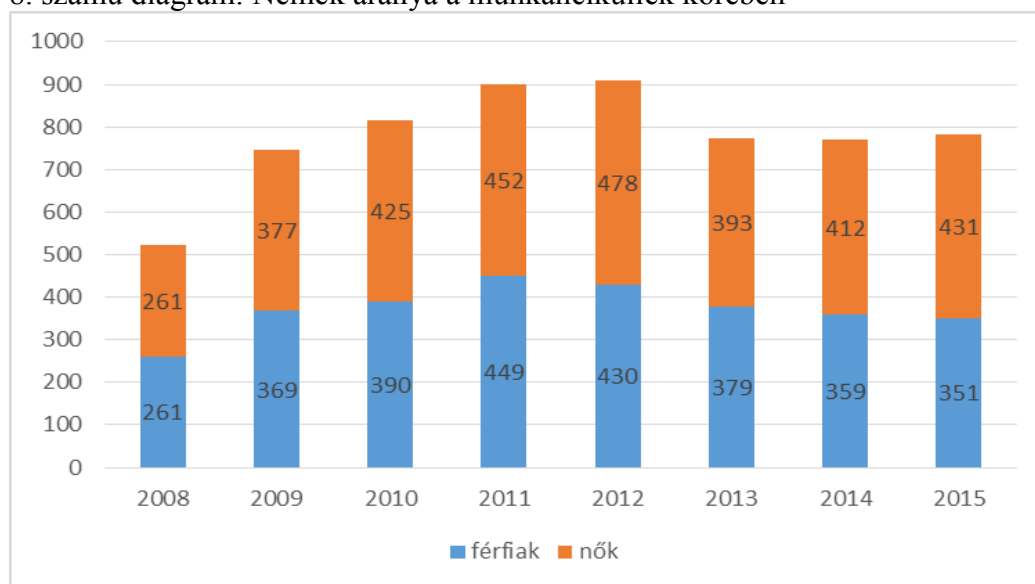

Forrás: saját szerkesztés

b) nők részvétele foglalkoztatást segítő és képzési programokban

Nem állnak rendelkezésre olyan adatok, adatbázisok, melyek a nők foglalkoztatását segítő programokról szólnak. A munkanélküliség arányoknál látható volt, hogy nincs eltérés a nemek között a munkanélküliek körében, így alapvetően munkanélküliekre vonatkozó programok népszerűsítése célszerű, nem kiemelten a női munkanélküliek körét.

c) alacsony iskolai végzettségű nők elhelyezkedési lehetőségei

Gödöllön a munkanélküliekre vonatkozóan nem állnak rendelkezésre adatok iskolai végzettség és nemenkénti bontásban, azonban a Gödöllőn lakó nők iskolai végzettségét az alábbi 9. számú diagramból ismerhetjük meg. Látható, hogy az alacsony iskolai végzettségűek (8 általános vagy kevesebb), az érettségizettek és a felsőfokúak aránya egyaránt 30 % körül van. A szakiskolai, szakmunkásképzői végzettségűek mindössze 8 százalékban vannak jelen a településen. A 10. számú diagram az álláskeresőket (férfi-nő együtt) iskolai végzettségét mutatja be. Jól látható, hogy az álláskeresőket megoszlás nem egyezik meg a Gödöllőn élő nők iskolai végzettségének megoszlásával. Álláskeresőket között a felsőfokú és a 8 általánosnál kevesebb végzettséggel rendelkezők nem jelentős számban jelennek meg. A két diagram adatait összevetve azt állapíthatjuk meg, hogy nők esetében elsősorban a középfokú, másodsorban pedig az általános iskolai tanulmányaikat sikeresen befejezettek alkotják a célcsoportot.

9. diagram: Nők iskolai végzettsége Gödöllőn (2011)

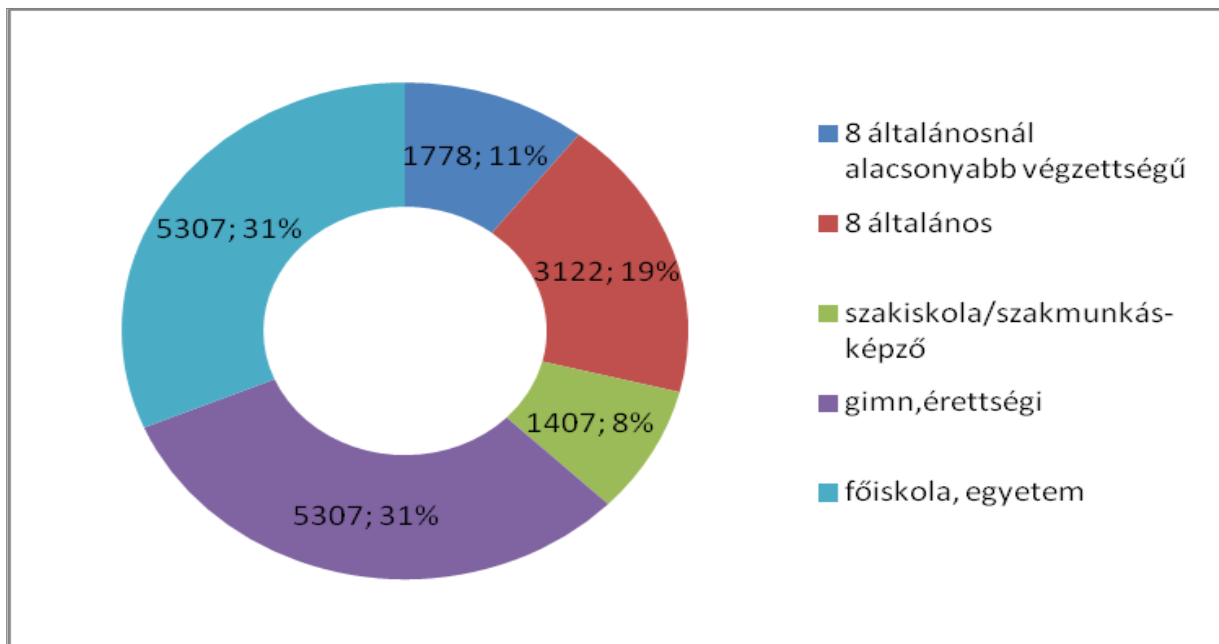

Forrás: saját szerkesztés

10. számú diagram: Álláskeresők iskolai végzettsége Gödöllőn



Forrás: TeIR, Nemzeti Munkaügyi Hivatal

31. számú táblázat – Álláskeresők iskolai végzettségének megoszlása

év	nyilvántartott álláskeresők száma összesen	A nyilvántartott álláskeresők megoszlása iskolai végzettség szerint					
		8 általánosnál alacsonyabb végzettség		8 általános		8 általánosnál magasabb iskolai végzettség	
		Fő	fő	%	fő	%	fő
2008	576	28	4,9%	137	23,8%	411	71,4%
2009	738	25	3,4%	174	23,6%	539	73,0%
2010	837	25	3,0%	201	24,0%	611	73,0%
2011	817	26	3,2%	210	25,7%	581	71,1%
2012	884	36	4,1%	244	27,6%	604	68,3%
2013	772	32	4,1%	214	27,7%	526	68,1%
2014	771	33	4,3%	244	31,6%	494	64,1%
2015	782	37	4,7%	241	30,8%	504	64,5%

Forrás: TeIR

d) hátrányos megkülönböztetés a foglalkoztatás területén (pl. bérkülönbség)

A nők munkaerő-piaci hátrányos megkülönböztetése nehezen vizsgálható jelenség, megmutatkozhat a munkára való jelentkezéskor (ha a munkakör betöltésére mindkét nem képviselője alkalmas, azonos kvalitásokkal rendelkeznek, a munkáltató mégsem szeretne nőt alkalmazni), az azonos munkáért járó eltérő bérezésben, vagy az előmeneteli lehetőségek szűkösségében (üvegplafon-jelenség). A vizsgálat azt kutatja, hogy hány esetben tettek panaszt a településen hátrányos megkülönböztetés miatt. A diszkriminációs gyakorlat visszaszorítása szempontjából fontos a foglalkoztatási viszonyok ellenőrzése, szükség esetén az Egyenlő Bánásmód Hatóság bevonása, a tájékoztató kampányok, vagy a területtel foglalkozó társadalmi szervezetekkel történő együttműködés. Nem állnak rendelkezésünkre információk a munkaerő-piacon történt nők sérelmére elkövetett hátrányos megkülönböztetéssel járó programokról, eljárásokról.

5.2 A munkaerő-piaci és családi feladatok összeegyeztetését segítő szolgáltatások (pl. bölcsődei, családi napközi, óvodai férőhelyek, férőhelyhiány; közintézményekben rugalmas munkaidő, családbarát munkahelyi megoldások stb.)

32. számú táblázat – A munkaerő-piaci és családi feladatok összeegyeztetését segítő szolgáltatások

év	3 év alatti gyermekek száma a településen	működő bölcsődék száma	bölcsődei férőhelyek száma		működő családi napközik száma	férőhelyek száma családi napközikben	férőhelyek összesen
			önkormányzati	egyéb			
2008	1053	3	155	0	0	0	155
2009	1011	3	155	0	4	21	176
2010	1007	3	155	0	4	28	183
2011	934	3	155	0	4	33	188
2012	934	3	175	0	4	28	203
2013	887	3	175	0	6	44	219
2014	839	3	175	0	6	44	219
2015	nincs adat	3	175	0	6	67	242

Forrás: TeIR és helyi adatgyűjtés

A kisgyermek napközbeni ellátást lehetővé tevő intézményi háttér jónak mondható Gödöllőn. Az önkormányzati bölcsődék 100 százalékos kihasználtsággal működnek. Az önkormányzati intézmények mellett családi napközik is működnek alacsony férőhely számmal. Magánintézmények és önkormányzati bölcsődék mellett még civil szervezet is tart fenn gyermekmegőrzőt, mellyel hozzájárul a lehetőség bővítéséhez.

5.3 Családtervezés, anya- és gyermekgondozás területe

A védőnői hálózat hatékony működése a gyermek és az anya védelmét is szolgálja.

A család- és nővédelmi gondozást az Eütv. 41. §-a rögzíti, ennek értelmében biztosítani szükséges a gyermekvállalás körülményeinek elősegítését a tanácsadás és gondozás eszközeivel, a családtervezéssel összefüggő ismeretek átadását és a nők egészségvédelmét szolgáló intézkedéseket.

Gödöllő város területén a védőnői szolgálat jól, működik a feladatot az önkormányzat saját intézménye a Tormay Károly Egészségügyi Központon keresztül látja el.

33. számú táblázat – Családtervezés, anya- és gyermekgondozás területe

év	védőnők száma	0-3 év közötti gyermekek száma	átlagos gyermekszám védőnőnként
2008	16	1403	88
2009	16	1385	87
2010	16	1339	84
2011	16	1308	82
2012	18	1308	73
2013	18	1241	69
2014	18	1172	65

Forrás: TeIR és helyi adatgyűjtés

5.4 A nőket érő erőszak, családon belüli erőszak

A rendőri intézkedésekkel kapcsolatban, melyek során eljárás nem indult, statisztikai adatok nem állnak rendelkezésre a rendőrkapitányságnak. Az eljárással érintett esetek vonatkozásában külön nők elleni erőszakkal kapcsolatban statisztikát nem vezet a kapitányság. Bírósági ítéletek eredményéről adatokkal a Gödöllő Járási Bíróság rendelkezik, azonban a nyilvántartásuk nem alkalmas az adatok leválogatására, így nem tudnak adatot szolgáltatni.

Az adatok áttanulmányozása alapján megállapítható, hogy az elkövetők többsége férfi, az áldozati oldalt tekintve a sértettek többsége nő. A férfiak többnyire inkább a személy elleni bűncselekmények áldozataivá válnak, volt párjuk (elenyésző esetben), annak új párja, fiútestvérük bántalmazza őket.

A jelzőrendszerben résztvevő szervezetek által több esetben érkezett értesítések alapján a szükséges intézkedéseket a rendőrség végrehajtotta. Az elmúlt év során a jellemző problémák között továbbra is említhetők a gyermekek nem megfelelő életkörülményei, a családon belüli bántalmazások, továbbá az, hogy a fiatalkorúak nem rendszeresen látogatják az iskolai foglalkozásokat, valamint továbbra is az elkövető alkoholista életvitele.

A családon belüli erőszak fogalma alatt azokat az eseteket értjük, amikor az egyik családtag, házastárs, ex-partner élettárs kísérletet tesz vagy meg is valósít olyan magatartásokat, amelyekkel a másik fél (családtag, élettárs stb) fölött hatalmat – testi, anyagi vagy jogi dominanciát – tud gyakorolni. A családon belüli erőszak körébe sorolható, ha harmadik személy erőszakot követ el a család egy tagja ellen csupán a családban betöltött szerepe miatt.

A családon belüli erőszakról nincs egységes definíció, ám a jelenség ismertetőjegyei alapján egyértelműen meghatározható ez az erőszak-típus. A családon belüli erőszak egyik eleme, hogy a bántalmazott és bántalmazó mindig ismerik egymást, leggyakrabban a család, vagy intim viszony köti –kötötte össze őket. Másik eleme az erőszakos magatartás vagy annak előkészülete-kísérlete a bántalmazó részéről. A különböző definíciók eltérő módon határozzák meg, hogy mikor beszélhetünk családon belüli erőszakról: egyszeri bántalmazás már elegendő ennek megállapításához, vagy az erőszaknak többször kell előfordulnia, huzamosabb idő szükséges.

Az erőszakot tágan kell értelmezni: beletartozhat verekedés, szidalmazás, súlyos testi sértés, életveszélyes fenyegetés stb. A családon belüli erőszak fogalomkörébe tartozik a partner-partner közti, illetve az idősebb családtag bántalmazása és a gyermekbántalmazás is, beleértve az egyszülős családokat. A családon belüli erőszak elkövetőit és a bántalmazás elszenvetőit nem és korcsoport szerinti megoszlás szerint vizsgálják.

A családon belüli erőszak számtalan módon megvalósulhat, leggyakrabban fizikai-, szexuális, érzelmi-, lelki erőszakként, a bántalmazott személy pénzügyi-, családi, baráti-, kapcsolatának korlátozásaként jelentkezhet. A különböző erőszak-formákat, uralmi-formákat az erőszakos magatartások módszere (fizikai-, lelki-, szexuális erőszak), gyakorisága (rendszeres, eseti) és nagysága alapján lehet elhatárolni. Az erőszak széles skálán mozoghat kezdve a nem személyre irányuló erőszak-formáktól (tárgyak összetörése, rugdosása, háziállatok kínzása) egészen a legsúlyosabb fizikai sértésekig (erőszakos közöszlés, emberölés).

A nők elleni erőszak bármely olyan, a nőket nemük miatt érő erőszakos tett mely testi, szexuális vagy lelki sérülést okoz, vagy okozhat nőknek, beleértve az effajta tettekkel való fenyegetést, valamint a kényszerítést és a szabadságtól való önkényes megfosztást, történjen az a közéletben vagy a magánszférában.

A családon belüli erőszakos cselekményeket „nők elleni erőszaknak” nevezték el, utalva arra, hogy az áldozatok döntő többsége nő, míg az erőszak gyakorlója az esetek legnagyobb részében a férfi.

A családon belüli erőszak még mai modern társadalmunkban is tabunak számít, mind az erőszak alkalmazója, mind annak elszenvédője igyekszik eltitkolni az erőszak létét. A külső környezet sem segíti a családon belüli erőszak feltárását, a társadalom nagy része úgy tekint a jelenségre, mint valamely családi problémára, mely nem rá tartozik.

A családon belüli erőszak visszaszorítását nehezíti az a körülmény, hogy a megtörtént erőszakos esetek csupán töredéke jut a hatóságok tudomására.

Elsősorban a nők elleni cselekményeknél gyakori. Magába foglalhatja a különböző fenyegetéseket (verés kilátásba helyezése, emberöléssel, vagy például gyermek életének kioltásával kapcsolatos fenyegetések) zsarolást, függő viszony kialakítását (munkalehetőség korlátozása, baráti-családi kapcsolatok megszakításának kiterjesztése), ellenőrzést az elnyomott személy felett, információk eltitkolását. Gyakori, hogy a bántalmazó a saját erőszakos cselekményét a partner-családtag állapotával, magatartásával magyarázza, felelősséget ébreszt a bántalmazottban – az áldozat is tehet a saját bántalmazásáról. Az elszigetelés az egyik alapcselekménye a bántalmazónak: megpróbálja elérni, hogy a bántalmazott ne találkozzon, vagy korlátozza kapcsolattartását a családtagjaival, barátaival, kollegáival, ne forduljon a hatóságokhoz, ha bántalmazás történik.

A bántalmazó nemcsak érzelmileg, hanem pénzügyileg is igyekszik függőségbe hozni az áldozatot: az önálló megélhetést, mint lehetőséget megszünteti, ellenőrzést gyakorol a bántalmazott pénze és vagyontárgya fölött. Az elnyomott személynek „engedélyt” kell kérnie még a saját vagyonával való rendelkezéséhez is (koldulnia kell a bántalmazójától).

A bántalmazott kinevetése, kigúnyolása, nevetségessé tételétől rövid út vezet a mindennapi, állandó verbális támadásokig, folytonos káromkodásig, az áldozat szidalmazásáig, megszégyenítéséig emberi méltóságának eltiprásáig. A gyűlölettel teli beszéd, ordibálás kiabálása tovább a non-verbális fenyegetések (támadó mimika, agresszív gesztusok, félelemkeltő testhelyzetek) mind előfordulhatnak a családon belüli erőszak esetkörében.

A testre ható bármely külső ráhatás – akár érintés is beletartozhat ebbe a kategóriába, ez az erőszak-típus a legnagyobb fájdalmat okozó, legsúlyosabb, mivel magát a személy fizikai létét-egészségét veszélyezteti. A többi erőszak-cselekményhez képest kisebb számban fordul elő, ám hatása, intenzitása jóval nagyobb a fentieknél. A testi sértéstől az áldozat gyakran sérülést szenved, előfordul, hogy súlyos egészségromlás vagy súlyos testi sértés is bekövetkezik, és nem ritka (Gödöllő Rendőrkapitányság illetékességi területén nem jellemző) az emberölés vagy életveszélyt okozó testi sértés sem. Az esetek nagy részben eszköz nélküli a cselekmény (ütés, rúgás, hajkitépés, megtaposás, pofonozás) de előfordul, hogy a bántalmazó kést, botot stb. használ.

Az esetek többségében megállapítható, hogy a bántalmazott, az adott napon és időben elszenvedett bántalmazás miatt a hatóságunk által kéri az eljárás lefolytatását, azonban az idő múlásával esetleges rendeződött kapcsolatuk miatt, vagy fenyegetés hatására kéri az eljárás megszüntetését. A családon belüli erőszak vonatkozásában hatóságunk minden esetben jelzést küld az illetékes Családsegítő és Gyermekvédelmi Szolgálat részére, akik minden esetben felveszik a kapcsolatot az érintett személyekkel annak érdekében, hogy nem csak jogi úton, hanem személyes elbeszélgetés alapján is rendezni tudják a család életét.

Indokolt esetben a hatóság ideiglenes megelőző távoltartás elrendelését kezdeményezi.

A pszichológusok az alábbi karakterisztikumokat állapították meg azoknál a személyeknél, akik gyakran bántalmazzák partnerüket, más családtagokat:

- Mások problémáira közömbösek
- Korlátolt gondolkodásúak
- Az állatokkal és a gyermekekkel szemben gyakran kegyetlenek
- Hiperérzékenyek
- Féltékenyek
- Bűnösséget ébresztenek áldozatukban
- Bagatellizálják az erőszakot
- Tárgyasítják a nőket ill. a férfiakat
- Erőszakosak, durvák a szexben
- Gyakran fenyegetnek erőszak alkalmazásával
- Áldozatként tüntetik fel magukat önigazolásként
- Gyűlöletet keltenek áldozatukkal szemben
- Emberi kapcsolat megvonással zsarolnak
- Megvalósíthatatlan elvárásaik vannak
- Beszédük durva, bántó
- Hisztériás kitörések

A családon belüli erőszak nem szüntethető meg pusztán a jogszabályok jobb alkalmazásával, vagy akár újabb törvények létrehozásával. Mindenkinek tennie kell ellene, hiszen ilyen vagy olyan formában szinte mindenki találkozik vele. A családon belüli erőszak megszüntethető és megelőzhető azzal, ha:

Az áldozat ismerőseként vagy családtagjaként nem huny szemet az erőszak fölött, hanem támogatja és segíti az áldozatot.

Az elkövető ismerőseként vagy családtagjaként nem huny szemet az erőszak fölött, hanem nyíltan elítéli.

Nyomást gyakorol a törvényalkotókra (képviselők, minisztériumok, ombudsmanok) és a törvények alkalmazóira (rendőrség, ügyészség, bíróság, Igazságügy minisztérium) a hatékonyabb fellépés érdekében.

Szóvá teszi, ha valamely újság, reklám, kép vagy film azt sugallja, hogy a nők bántása, szexuális zaklatása természetes, férfias vagy vicces dolog. A legtöbb médiatermék készítője könnyen elérhető telefonon, e-mailen.

Számtalan oka lehet annak, hogy a nők nem lépnek ki egy erőszakos kapcsolatból. Az alábbiakban a leggyakoribb okokat és indokokat ismertetjük:

A gyerekek: „A gyerekeknek szükségük van apára. Egy erőszakos apa is jobb a semminél.”

Házastársi eskü: „Megfogadom, hogy a felesége maradok, míg a halál el nem választ. A rossz tulajdonságait is el kell fogadnom.”

Szerelmem: „Szeretem. Amikor nem durva, boldog vagyok. Ha velem maradok, talán a szerelmem megváltoztatja.”

A valóság letagadása: „Nem is igazi erőszak, amit velem csinál. Ki lehet bírni. Más nőknek sokkal rosszabb”

Szégyenérzet: „jobb, ha nem tud erről senki. Nem bírnám elviselni, ha kiderülne, miket csinál velem. „

Az önbecsülés hiánya: „Úgysem találnék nála jobbat. Azt mondja, hogy csúnya vagyok, és ráadásul rossz anya és feleség.”

Félelem: „Megfenyegetett, hogy ha elhagyom, utánam jön, és megöl engem is, meg a gyerekeket is.”

Beletörődés: „Úgysem tudok változtatni a helyzetemen. Ő az erősebb. Senki sem segíthet rajtam.”

Felelősségérzet vagy társadalmi nyomás: „A családnak mindenképpen együtt kell maradnia. A család összetartása a nők dolga.”

Anyagi biztonság vagy gazdasági függés: „Nem tudnám egyedül eltartani magamat és a gyerekeket. Egyébként is, hová mehetnék?”

Érzelmi zsarolás: „Azt mondta, nem tud nélkülem élni. Azt mondta, öngyilkos lesz, ha elhagyom.”

5.5 Krízishelyzetben igénybe vehető szolgáltatások (pl. anyaothton, családok átmeneti otthona)

Gödöllő város területén egy darab intézmény működik alapítványi fenntartásban, melyet krízis helyzetben lévő nők vehetnek igénybe. Ez az intézmény a Tessedik Sámuel Alapítvány, Családok Átmeneti Otthona. Az otthon célja: átmeneti gondozás keretében, elsősorban ellátási területéről fogadnak rászoruló családokat, akinek ez a segítség lehetővé teszi, hogy együtt maradjanak és gondjaikat szakemberek segítségével, közösen rendezzék. A gondozottak így elkerülhetik családjuk széthullását, gyermekeik gyermekvédelmi gondoskodásba kerülését, azt, hogy életükben szinte visszafordíthatatlan változások következzenek be. Az ellátási célcsoportot jelenleg elsősorban azok a halmozottan hátrányos helyzetű fiatal felnőtt anyák és gyermekeik jelentik, akik szociális vagy családi krízis, esetleg életvezetési problémák miatt, vagy védelmet keresve kerülnek az otthonba.

5.6 A nők szerepe a helyi közéletben

Gödöllő Város területén a közéletben kellő hangsúlyban, arányban vannak a nők. Döntéshozó vezetői rétegben megfelelően reprezentáltak. A város legfelsőbb döntéshozó testülete a képviselő-testület ahol a 2006-2010 ciklusban 19 férfi és 5 nő, 2010-től 13 férfi és 2 nő majd 2014-től 3 nő és 11 férfi került megválasztásra. Gödöllő város önkormányzata a vezetői réteg a munkatársak kiválasztásakor egyaránt kiemelt figyelmet fordít, hogy mindenki szakmai kompetenciái, képességei alapján kerüljön kiválasztásra teljes mértékben függetlenül attól, hogy férfi vagy nő az illető jelölt.

5.7 A nőket helyi szinten fokozottan érintő társadalmi problémák és felszámolásukra irányuló kezdeményezések

Kiemelten nőket érintő társadalmi problémák, melyek nem országos társadalmi jelenségek nem jelentek meg Gödöllő város területén. A munkaerőpiacra történő visszakerülés gyermekgondozást (TGYÁS /GYES / GYED) követően az ország valamennyi településén jelenthet problémát a kismamáknak. Gödöllőn a polgármesteri hivatalban és az önkormányzati intézményekben a gyermekgondozáson otthon lévő munkatársakkal történő kapcsolattartás folyamatos és intézkedési terv készül a visszailleszkedés segítésére.

5.8 Következtetések: problémák beazonosítása, fejlesztési lehetőségek meghatározása.

A felülvizsgálat során megállapítást nyert, hogy a helyzetelemzésben feltárt problémák és fejlesztési lehetőségek továbbra is aktuálisak, illetve csak kis mértékben kiegészítendők:

A nők helyzete, esélyegyenlősége vizsgálata során településünkön	
beazonosított problémák	fejlesztési lehetőségek
Adathiány a nemenkénti eltérések esetében a álláskeresőket tekintetében	Munkanélküliek kérdőíves megkeresése
Gyermekorvosi rendelők nem akadálymentesítettek a II rendelőben	Akadálymentesítés
Eltérő elhelyezkedési esélyek nemek között	Diszkrimináció megszüntetése
Gyermekek ellátását célzó intézmények nyitva tartása nem alkalmazkodik a célcsoport igényeihez	Nyitvatartási idő a célcsoport igényeinek megfelelő kialakítása
Alacsony mértékű az atipikus foglalkoztatási formák száma	Atipikus foglalkoztatási formákról ismeretterjesztés munkáltatók részére
Családon belüli erőszak esetében magas a feljelentéssel nem végződő esetek száma	Információs kampány szervezése rendőrség bevonásával
Gyermekgondozásról munkaerőpiacra visszakerülési nehézségek jelentkeznek	GYES/GYED alatti kapcsolattartás és visszailleszkedést segítő terv kidolgozása

6. Az idősek helyzete, esélyegyenlősége

6.1 Az időskorú népesség főbb jellemzői (pl. száma, aránya, jövedelmi helyzete, demográfiai trendek stb.)

Gödöllő Város területén is jellemző az a hazai társadalmi jellemvonás, hogy az idősebb korosztályban a nők aránya magasabb. A 2. számú és a 3. számú diagram szemlélteti az állandó lakosság vonatkozásában a koreloszlást. Látható, hogy a gödöllői állandó lakos nők 20 %-a 60 év feletti, míg férfiak esetében ez a szám mindössze 14 %.

Az öregedési indexet vizsgálva megállapítható, hogy kedvező az index száz százalék alatti értéke, mely azt jelenti, hogy fiatal szerkezetű településről beszélünk. Azonban az index jelentős romlása miatt az településen, hosszú távon az idősekkel kapcsolatos hátrányok lehetséges kiküszöbölésére törekedni kell. A 2001-es népszámlás óta az index Gödöllőn több mint 20 százalékot emelkedett. **A 100 %-ot meghaladó index jelentős figyelmet igényel és hosszú távon mindekképpen szükséges intézkedéseket generál.**

11. számú diagram: Öregedési index alakulása Gödöllőn

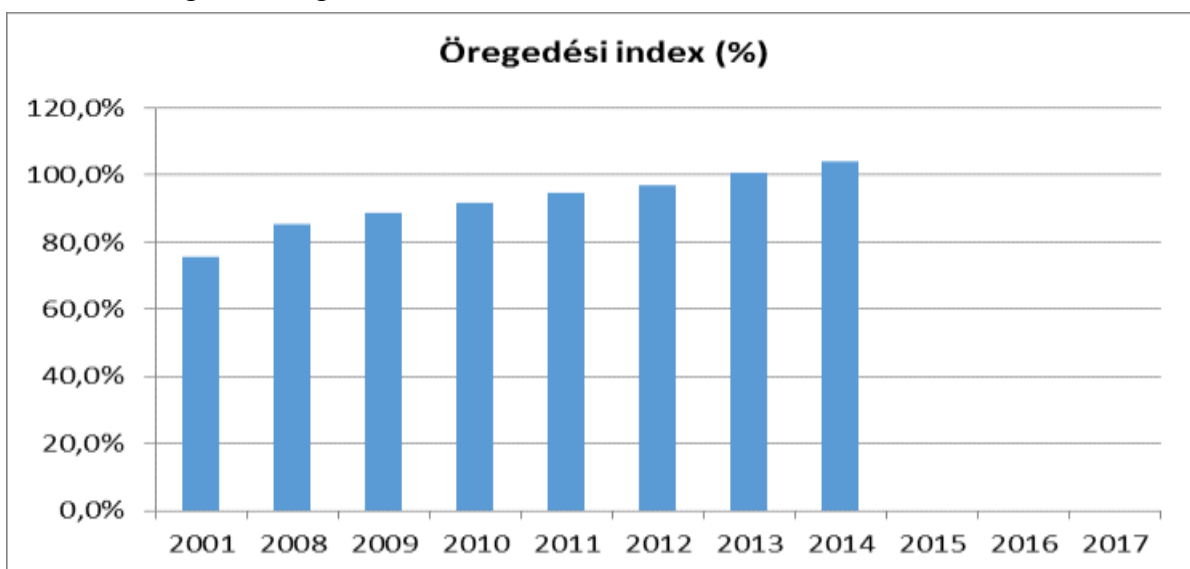

Forrás: KSH, TEIR alapján saját szerkesztés

Az idősek jövedelmi helyzetére vonatkozó adatokkal nem rendelkezünk, azonban az idősebb korosztályt megillető juttatások vizsgálata, a nyugdíjasok száma, valamint az időskorúak járadékában részesülők száma rávilágíthat a jövedelmi viszonyokra.

A társadalombiztosítási nyugellátásról szóló 1997. évi LXXXI. törvény értelmében a kötelező társadalombiztosítási nyugdíjrendszer

1. saját jogú; és
2. hozzátartozói

nyugellátásokat biztosít.

A saját jogú nyugellátások körébe tartozik:

1. az öregségi nyugdíj,
2. a rehabilitációs járadék.

A társadalombiztosítási nyugdíjrendszer keretében járó hozzátartozói nyugellátás:

1. az özvegyi nyugdíj;
2. az árvaellátás;
3. a szülői nyugdíj;

4. a baleseti hozzátartozói nyugellátások; valamint

5. özvegyi járadék.

34. számú táblázat – Nyugdíjban, nyugdíjszerű ellátásban részesülők száma nemek szerint

év	nyugdíjban, nyugdíjszerű ellátásban részesülő férfiak száma	nyugdíjban, nyugdíjszerű ellátásban részesülő nők száma	összes nyugdíjas
2008	3207	4977	8184
2009	3201	4934	8135
2010	3200	4879	8079
2011	3236	5045	8281
2012	3155	5068	8223
2013	3113	5015	8128
2014	3068	4978	8046

Forrás: TeIR, KSH Tstar

Időskorúak járadéka

A Szt. értelmében az időskorúak járadéka azon idős személyek részére biztosít ellátást, akik szolgálati idő hiányában a nyugdíjkorhatáruk betöltése után saját jogú nyugellátásra nem jogosultak, illetve alacsony összegű ellátással rendelkeznek. A Szt. 25. §-a szerint az ellátást a települési önkormányzat jegyzője állapítja meg.

Gödöllön csekély mértékben került megállatásra az időskorúak járadékának szükségessége.

35. számú táblázat – Időskorúak járadékban részesülők

év	időskorúak járadékában részesülők száma
2008	12
2009	12
2010	8
2011	9
2012	9
2013	6
2014	6
2015	6

Forrás: TeIR, KSH Tstar

6.2 Idősek munkaerő-piaci helyzete

a) idősek, nyugdíjasok foglalkoztatottsága

Gödöllön nem rendelkezünk kiterjedt települési szintű információkkal az idősebb korosztály foglalkoztatására nézve.

Gödöllői Polgármesteri Hivatalban 46 fő van alkalmazásban, akik 50 év felett vannak, ez a szám a hivatali munkavállalók 33 %-a. A 2013. júliusától életbe lépő jogszabály szerint a közigazgatásban sem lehet nyugdíjban vagy nyugdíjszerű ellátásban és foglalkoztatott jogviszonyból eredő jövedelemben részesülni egyszerre.

b) tevékeny idősor (pl. élethosszig tartó tanulás, idősök, nyugdíjasok foglalkoztatásának lehetőségei a közintézményekben, foglalkoztatásukat támogató egyéb programok a településen)

A Munkaügyi Központ és az önkormányzat sem rendelkezik megfelelő adatbázisokkal az idősebb korosztály számára szervezett projektekről, programokról.

c) hátrányos megkülönböztetés a foglalkoztatás területén

A 36. számú táblázat mutatja az 55 év feletti munkanélküliek aránya. A regisztrált munkanélküliek 17-19 százaléka, akik 55 év felett vannak az elmúlt évek tanulságai alapján. Az arány nem magas, de az elhelyezkedési esélyeik rosszabbak, mint a fiatalabb munkavállalóknak.

36. számú táblázat – Hátrányos megkülönböztetés a foglalkoztatás terén

év	Regisztrált munkanélküliek száma	55 év feletti regisztrált munkanélküliek száma		Tartós munkanélküliek száma
	fő	fő	%	fő
2008	576	53	9%	251
2009	738	51	7%	383
2010	838	72	9%	419
2011	818	77	9%	410
2012	887	108	12%	432
2013	772	134	17%	409
2014	771	146	19%	476

Forrás: Helyi adatgyűjtés, TeIR

6.3 A közszolgáltatásokhoz, közösségi közlekedéshez, információhoz és a közösségi élet gyakorlásához való hozzáférés

a) az idősök egészségügyi és szociális szolgáltatásokhoz való hozzáférése

Az Egyesített Szociális Intézmény a következő feladatokat látja el : Házi Segítségnyújtás; a Nappali ellátást nyújtó intézmények, amelyen belül található az Idősök klubja és a Fogyatékosok Napközi Otthona az Idősök Otthona és a Gondozóház üzemeltetését. 2000-ben alapították meg az intézményt, 2003 óta végzik a házi gondozást az idősök részére.

Az Idősök Otthona jelenleg 50 fő ellátására alkalmas. A szolgáltatás nyújtását a város önként vállalta magára, mivel igény volt rá, és a jelenlegi kapacitásnál jóval többre is lenne igény.

Az Időskorúak gondozóháza 10 fő befogadására alkalmas, itt ideiglenes jelleggel látják el az idősök ápolását, maximum egy évig vehetik igénybe a szolgáltatást. Azonban itt is bővítésre lenne szükség, ami szintén a jövőbeni tervek közé sorolható.

A városban egy Idősök Klub működik önkormányzati fenntartásban 25 fő engedélyezett férőhellyel működik. Ugyanúgy, mint az előzőekben itt is az igények növekedése figyelhető meg. A Nefelejcs Napközi Otthona az értelmi fogyatékos személyek nappali ellátását végzi, jelenleg 20 fő ellátására alkalmas. Az intézmény azokat a személyeket fogadja, akik oktatási képzésben nem vehetnek részt. Az intézmény létrejöttével a szülőknek lehetőség nyílik, hogy újra munkába állhassanak, ezzel is javítva életkörülményeiket.

A Napközi is széleskörű kapcsolatokat ápol a civilekkel, amely a tapasztalatok alapján elengedhetetlenné vált. A támogató szolgálatot és a Közösségi ellátást együttműködési szerződés keretében a Magyar Máltai Szeretetszolgálat Közép- Magyarországi régiója végzi.

37. számú táblázat – 64 évnél idősebb népesség és nappali ellátásban részesülő idős korúak száma

év	64 év feletti lakosság száma	nappali ellátásban részesülő idős korúak száma	
	fő	fő	%
2008	4560	24	1%
2009	4677	19	0%
2010	4776	17	0%
2011	4925	15	0%
2012	5040	24	0%
2013	5197	29	1%
2014	5402	24	0%

Forrás: TeIR, KSH Tstar

b) kulturális, közművelődési szolgáltatásokhoz való hozzáférés

Gödöllő város területén a teljes intézményi hálózat, a rendkívül széles körű kulturális és közművelődési programszervezők mind nyitottak az idősebb korosztály felé. Minden rendezvény, program esemény úgy kerül megszervezésre, hogy azt idősebb korosztály, esetleg közlekedésben akadályozottabbak is megközelíthesse, részt vehessen rajta.

c) idősök informatikai jártassága

Gödöllő város Önkormányzata nem rendelkezik adatokkal az idősök informatikai jártassága területén. A Szent István Egyetem Felnőttképző Intézete kedvezményes lehetőségeket biztosít idősebb korosztály részére is informatikai tanfolyamok elvégzésére.

6.4 Az időseket, az életkorral járó sajátos igények kielégítését célzó programok a településen

A helyi Idősök Klubja és a Gödöllő Város Nyugdíjas Egyesülete mind számos alkalommal szervez programokat kifejezetten idősebb korosztály részére. Tapasztalatok alapján a részvételi arány magas, nehezen motiválhatóak a településen az idősebb korosztályba tartozó polgárok.

Gödöllő Város Nyugdíjas Egyesülete

A Gödöllői Nyugdíjas Egyesület megalakulása óta választott vezetőséggel és tisztségviselőkkel működik az alapszabálya szerint. A hozzá tartozó klubok (Általános Nyugdíjas klub, Pedagógus Nyugdíjasok Klubja, Szent István Egyetem nyugdíjas klubja, Erdészeti dolgozók nyugdíjas klubja, Őszikék nyugdíjas klub, Honvédségi Klub) szuverinitásukat megtartva önálló programmal, vezetővel dolgoznak és az egyesület szempontjait figyelembe véve együtt tevékenykednek azzal a céllal, hogy Gödöllő nyugdíjasai részére értelmes és tartalmas elfoglaltságot, látogatható közösséget, és tartalmas elfoglaltságot tudjon biztosítani.

Az egyesület számára fontos szempont kezdetektől fogva, hogy az idősebb generáció felhalmozott szellemi értékét közkinccsé tegye. Fontos városunk múltjának, híres lakóinak megismertetése és hogy a jelen feladatainak közösen való elvégzése mellett lehetőséget biztosítson utazásokra kül- és belföldön, gondoskodjon a szervezett színház látogatásokról. Különös program a Lélektől-lélelig humanitárius tevékenység, mely legfőbb eseménye városunk 90. életévét betöltött polgárainak

köszöntése nagyszabású ünnepség és program keretében, továbbá betegek meglátogatása, telefonos kapcsolattartás, karácsonyi ajándék csomagok szervezése.

A legkedveltebb rendezvény nyugdíjasaink körében a Juniális és a szilveszteri táncos, zenés, pezsgős vacsorával egybekötött összejövetel (régebben farsangi bál is volt).

Az Egyesület legfőbb rendezvénye az immár 49. félévét tartó Nyugdíjas Akadémia, ami ismeretterjesztő programként indult, de azóta is olyan gödöllői vagy országos híré előadókat sorakoztat a nyugdíjasok elé – orvosokat, egyetemi tanárokat, gödöllői kitüntetetteket –, akik tudnak új, figyelemreméltó gondolatokat, tudnivalókat közölni és új színfolt, hogy a gödöllői nyugdíjasok vagy nyugdíjas klubok is lehetőséget kapnak tudásuk átadására.

Aktívan vesznek részt Gödöllő város életében szorosan együttműködve más civil szervezetekkel. A Civil Utcán önállóan jelennek meg évek óta, divatbemutatókat tartanak, Hobbi kiállítást rendeznek.

Az egyesület saját klubjai mellett szívesen fogadja „testvér” klubok együttműködését, akik szintén nyugdíjasok, pl. A Gödöllői Kertbarátkör az Életmód Csontritkulásos torna klubja, a Cukorbetegség egyesülete.

Az időseket érintő bűnelkövetések

Az elkövetői tendenciák közül a trükkös lopások („terményt hoztunk az Önkormányzattól” stb.) rablás, valamint betöréses lopások fordulnak elő nagyobb számban.

A nyomozás eredményességét nagymértékben befolyásolja, hogy általában egyedül élő idős személyek válnak áldozattá, akik nem tudnak pontos személyleírást adni az elkövetőről.

Bűnmegelőzési előadások keretében tájékoztatják és tájékoztatták az időskorú személyeket az áldozattá válást elősegítő körülményekről. Felhívják a figyelmük az erőszakos bűncselekményekkel szembeni preventív magatartásformákra, bemutatásra kerültek a jellemző áldozati magatartások, valamint a bűncselekmények létrejöttét elősegítő okok és körülmények.

Kiemelt figyelmet fordít a rendőrség az egyedül, vagy otthonban élő idős, fogyatékos emberek tájékoztatására felvilágosítására. Ennek érdekében többek között az ORFK feladat meghatározása alapján önkéntes kortárs-segítők segítségével is tájékoztatják az otthonukban egyedül élő szép korúakat a vagyonvédelmük, valamint áldozattá válásuk érdekében.

Az otthonok vezetőit arra kértük, hogy amennyiben az idősekkel kapcsolatban olyan tény, körülmény merülne fel, amely arra utal, hogy velük kapcsolatban bűncselekmény történt, vagy történhet, haladéktalanul értesítsék a kapitányság bűnmegelőzési csoportját.

A bűnmegelőzési előadók felvették a kapcsolatot a települési önkormányzatok szociális ügyekkel foglalkozó közigazgatási szervezetivel, bűnmegelőzési szakreferenseivel, valamint a családsegítő szolgálatok vezetőivel.

A jövőben igyekszik a rendőrség még nagyobb hangsúlyt fektetni az időskorúak tájékoztatására, felvilágosítására mindezt az őket leginkább érintő bűncselekmények vonatkozásában.

A 27 településen megjelenő helyi újságok hírt adnak a rendőrség munkájáról. Sajtóreferensnek köszönhetően biztosított a sajtó megfelelő tájékoztatása a sikeresen felderített bűnügyek bemutatásában, az illetékességi területünkön bekövetkezett releváns eseményekkel kapcsolatban, valamint, kifejezetten az időskorú lakosság részére a sajtón keresztül tájékoztatást adtak.

6.5 Következtetések: problémák beazonosítása, fejlesztési lehetőségek meghatározása.

A felülvizsgálat során megállapítást nyert, hogy a helyzetelemzésben feltárt problémák és fejlesztési lehetőségek továbbra is aktuálisak, illetve csak kis mértékben kiegészítendők:

Az idősek helyzete, esélyegyenlősége vizsgálata során településünkön	
beazonosított problémák	fejlesztési lehetőségek
Adatok hiányában nem tudható, ugyanakkor feltételezhető, hogy több szintéren, többek között a munka világában is jelen van a hátrányos megkülönböztetés az idősek (55-x) tekintetében	Önkormányzati kutatás, lakossági megkérdezéses vizsgálattal kideríthető, elemezhető a probléma mélysége
Nem tudható, ugyanakkor feltételezhető, hogy alacsony az idős (55-x) munkavállalók aránya az önkormányzati intézményekben	Felmérés az önkormányzati intézmények tekintetében. Foglalkoztatási arányuk növelése. Otthonról végezhető munkák felkutatása, bevezetése.
Öregedési index romlása	Időkorúak ellátásának hosszú távú tervezése
Az idősek otthonában és a Gondozóházban ellátottak körében növekszik a demens beteg száma	Demens idősek ellátási feltételeinek vizsgálata
Informatikai ismertek hiányossága, jelentkező igény	Időkori internet és informatikai oktatási program
Idősek ellen irányuló ún. „trükkös” lopások számának emelkedése	Tájékoztató kampányok

7. A fogyatékkal élők helyzete, esélyegyenlősége

7.1 A településen fogyatékossgal élő személyek főbb jellemzői, sajátos problémái

Fogyatékos személy: aki érzékszervi - így különösen látás-, hallásszervi, mozgásszervi, értelmi képességeit jelentős mértékben vagy egyáltalán nem birtokolja, illetőleg a kommunikációjában számottevően korlátozott, és ez számára tartós hátrányt jelent a társadalmi életben való aktív részvétel során.

A Fogyatékossgal élő személyek jogairól szóló egyezmény és az ahhoz kapcsolódó Fakultatív Jegyzőkönyv kihirdetéséről szóló 2007. évi XCII. törvény 1 cikk szerint fogyatékos személy minden olyan személy, aki hosszan tartó fizikai, értelmi, mentális vagy érzékszervi károsodással él, amely számos egyéb akadállyal együtt korlátozhatja az adott személy teljes, hatékony és másokkal egyenlő társadalmi szerepvállalását.

a) fogyatékkal élők foglalkoztatásának lehetőségei, foglalkoztatottsága (pl. védett foglalkoztatás, közfoglalkoztatás)

A Fot. 15-16. §-a értelmében a fogyatékos személy lehetőség szerint integrált, ennek hiányában védett foglalkoztatásra jogosult.

A foglalkoztatást biztosító munkáltató köteles biztosítani a munkavégzéshez szükséges mértékben a munkahelyi környezet, így különösen a munkaeszközök, berendezések megfelelő átalakítását. Az átalakítással kapcsolatos költségek fedezésére a központi költségvetésből támogatás igényelhető.

Ha a fogyatékos személy foglalkoztatása az integrált foglalkoztatás keretében nem megvalósítható, úgy számára speciális munkahelyek működtetésével a munkához való jogát lehetőség szerint biztosítani kell. A védett munkahelyet a központi költségvetés normatív támogatásban részesíti.

Fogyatékkal élő munkavállaló, aki

a) a nemzeti jog szerint fogyatékosnak elismert, vagy

b) elismerten fizikai, elméleti vagy pszichológiai károsodásban szenved.

Megváltozott munkaképességű munkavállaló, aki

a) rehabilitációs ellátásban részesül,

b) aki 2011. december 31-én III. csoportos rokkantsági, baleseti rokkantsági nyugdíjban, rendszeres szociális járadékban részesült.

(Flt. 57/B §.

Önkormányzatunk által fenntartott Egyesített Szociális Intézmény keretein belül működtetett Nefelejcs Napközi Otthona az értelmi fogyatékos személyek nappali ellátását végzi, jelenleg 20 fő ellátására alkalmas. Az intézmény azokat a személyeket fogadja, akik oktatási képzésben nem vehetnek részt. Az intézmény létrejöttével a szülőknek lehetőség nyílik, hogy újra munkába állhassanak, ezzel is javítva életkörülményeiket.

A Napközi is széleskörű kapcsolatokat ápol a civilekkel, amely a tapasztalatok alapján elengedhetlenné vált. A támogató szolgálatot és a Közösségi ellátást együttműködési szerződés keretében a Magyar Máltai Szeretetszolgálat Közép- Magyarországi régiója végzi.

b) hátrányos megkülönböztetés a foglalkoztatás területén

Gödöllő Város Önkormányzathoz, információk szerint az egyenlő Bánásmód Hatósághoz sem érkezett megkeresés olyan ügyben amikor hátrányos megkülönböztetés érte volna a foglalkoztatás vagy egyéb más területen a fogyatékkal élő személyeket.

c) önálló életvitelt támogató helyi intézmények, szolgáltatások, programok

38. számú táblázat - A településen élő fogyatékos személyek önálló életvitelét támogató helyi intézmények, szociális szolgáltatások

	Állami/önkormányzati						Egyházi						Civil					
	2010	2011	2012	2013	2014	2015	2010	2011	2012	2013	2014	2015	2010	2011	2012	2013	2014	2015
falugondnoki vagy tanyagondnoki szolgáltatás	nin cs	nin cs	nin cs	nin cs	nin cs	nin cs	nin cs	nin cs	nin cs	nin cs	nin cs	nin cs	nin cs	nin cs	nin cs	nin cs	nin cs	nin cs
étkeztetés	va n	va n	va n	va n	va n	va n	nin cs	nin cs	nin cs	nin cs	nin cs	nin cs	nin cs	nin cs	nin cs	nin cs	nin cs	nin cs
házi segítségnyújtás	va n	va n	va n	va n	va n	va n	nin cs	nin cs	nin cs	nin cs	nin cs	nin cs	va n	va n	va n	nin cs	nin cs	nin cs
jelzőrendszeres házi segítségnyújtás	nin cs	nin cs	nin cs	va n	va n	va n	nin cs	nin cs	nin cs	nin cs	nin cs	nin cs	nin cs	nin cs	nin cs	nin cs	nin cs	nin cs
családsegítés	va n	va n	va n	va n	va n	va n	nin cs	nin cs	nin cs	nin cs	nin cs	nin cs	va n	va n	va n	nin cs	nin cs	nin cs
közösségi ellátás szenvedélybetegek részére	nin cs	nin cs	nin cs	va n	va n	va n	nin cs	nin cs	nin cs	nin cs	nin cs	nin cs	va n	va n	va n	nin cs	nin cs	nin cs
közösségi ellátás pszichiátriai betegek részére	va n	va n	va n	va n	va n	va n	nin cs	nin cs	nin cs	nin cs	nin cs	nin cs	nin cs	nin cs	nin cs	nin cs	nin cs	nin cs
támogató szolgáltatás	nin cs	nin cs	nin cs	va n	va n	va n	nin cs	nin cs	nin cs	nin cs	nin cs	nin cs	nin cs	nin cs	nin cs	nin cs	nin cs	nin cs
nappali ellátás	va n	va n	va n	va n	va n	va n	nin cs	nin cs	va n	nin cs	nin cs	nin cs	nin cs	nin cs	nin cs	nin cs	nin cs	nin cs

Forrás: helyi adatgyűjtés

7.2 Fogyatékkal élő személyek pénzbeli és természetbeni ellátása, kedvezményei

A fogyatékkal élők eltérő típusú pénzbeli és természetbeni ellátásokban részesülnek, melyek többségét a Magyar Államkincstárnál igénylik a jogosultak, így információkkal nem rendelkezünk az ellátottak számáról.

39. számú táblázat – Megváltozott munkaképességű személyek szociális ellátásaiban részesülők száma

év	megváltozott munkaképességű személyek ellátásaiban részesülők száma	egészségkárosodott személyek szociális ellátásaiban részesülők száma
2008	231	8
2009	205	17
2010	205	18
2011	333	16
2012	316	31
2013	277	31
2014	nincs adat	42
2015	nincs adat	36 (2015- 02. 28-ig)

Forrás: TeIR, KSH Tstar, Önkormányzati adatgyűjtés

7.3 A közszolgáltatásokhoz, közösségi közlekedéshez, információhoz és a közösségi élet gyakorlásához való hozzáférés lehetőségei, akadálymentesítés

a) települési önkormányzati tulajdonban lévő középületek akadálymentesítettsége

Gödöllői Polgármesteri Hivatal mozgáskorlátozottak részére akadálymentesített épület. Kulturális, oktatási, köznevelési és egyéb önkormányzati intézmények részben akadálymentesítettek, azonban részletes elemzés nem áll rendelkezésre. Felmérés szükséges az önkormányzati intézmények akadálymentesítettségét illetően, azonban kiemelt figyelmet kell fordítani a gazdaságosságra, mert léteznek olyan intézmények, ahol az épület jellegéből adódóan nem gazdaságos az akadálymentesítés elvégzése.

b) közszolgáltatásokhoz, kulturális és sportprogramokhoz való hozzáférés lehetőségei, fizikai, információs és kommunikációs akadálymentesítettség, lakóépületek, szolgáltató épületek akadálymentesítettsége

Kulturális intézményeink akadálymentesítése egyes intézmények vonatkozásában megoldottnak nevezhetőek, azonban anyagi források szűke miatt ez leginkább csak a közelmúltban megvalósult pályázati projektek eredménye.

c) munkahelyek akadálymentesítettsége

Gazdasági szervezetek jelentős munkáltatók, nagy létszámú foglalkoztatottat alkalmazó cégek vannak a településen, azonban a telephelyek, vállalati épületek akadálymentesítettségéről adatok nem állnak rendelkezésre.

d) közösségi közlekedés, járdák, parkok akadálymentesítettsége

Gödöllő város területén a közterületek akadálymentesítettsége megfelelő állapotban van, konkrét kimutatással nem rendelkezik az önkormányzat. A városközpont rehabilitációjakor a főter újjáépítésekor kiemelt figyelmet fordítottak a tervezők és a település vezetői egyaránt.

e) fogyatékos személyek számára rendelkezésre álló helyi szolgáltatások (pl. speciális közlekedési megoldások, fogyatékosok nappali intézménye, stb.)

Tömegközlekedés akadálymentesítése nem önkormányzati feladat, a megvalósulásáról információk nem állnak rendelkezésre.

f) pozitív diszkrimináció (hátránykompenzáló juttatások, szolgáltatások)

Az Egyesített Szociális Intézmény kiemelt figyelmet fordít a fogyatékkal élők helyzetének javítására, ellátási kötelezettsége maximális odaadással kerül teljesítésre.

Rehabilitációs szakigazgatási szerv működik Gödöllő településen, mely segíti a megváltozott munkaképességű emberek komplex ellátásának segítségét.

7.4 Következtetések: problémák beazonosítása, fejlesztési lehetőségek meghatározása

A felülvizsgálat során megállapítást nyert, hogy a helyzetelemzésben feltárt problémák és fejlesztési lehetőségek továbbra is aktuálisak, illetve csak kis mértékben kiegészítendők:

A fogyatékkal élők helyzete, esélyegyenlősége vizsgálata során településünkön	
A fogyatékkal élő gyermekek nem mehetnek a nyári napközis „Blahai” táborba	Táboroztatási lehetőség segítése, szakképzett pedagógusok biztosítása
Sok intézmény nem akadálymentesített	Intézmények, szolgáltatók akadálymentesítettség állapotáról felmérés
Egyes kiskorú fogyatékkal élők elhelyezése nincs megoldva	Igény lenne egy fogyatékos személyeket gondozó kis létszámú bentlakásos intézményre
Gödöllőn és vonzáskörzetében élő fogyatékosok családjai munkavállalásának, megélhetésének és mindennapi életének segítése, könnyítése	Igény lenne egy fogyatékos személyeket gondozó kis létszámú bentlakásos intézményre
Adatok hiányában nem tudható, ugyanakkor feltételezhető, hogy több szintéren, többek között a munka világában is jelen van a hátrányos megkülönböztetés a fogyatékkal élők tekintetében	Önkormányzati kutatás, lakossági megkérdezéses vizsgálattal kideríthető, elemezhető a probléma mélysége
Nem tudható, ugyanakkor feltételezhető, hogy alacsony a fogyatékkal élő munkavállalók aránya az önkormányzati intézményekben	Felmérés az önkormányzati intézmények tekintetében. Foglalkoztatási arányuk növelése. Otthonról végezhető munkák felkutatása, bevezetése.
Fogyatékkal élő ill. autista gyermekek integrált oktatása nem teljes körűen megoldott	Lehetőség megteremtése az integrált nevelés, oktatás érdekében
Információkhoz történő hozzáférés korlátozott a fogyatékkal élők részére	Esélyegyenlőségi információs pont létrehozása
Együttműködések nem kellően aktívak, koordináltak	Esélyegyenlőségi nap(ok) szervezése, esetleg települési esélyegyenlőségi referens biztosítása

8. Helyi partnerség, lakossági önszerveződések, civil szervezetek és for-profit szereplők társadalmi felelősségvállalása

a) a 3–7. pontban szereplő területeket érintő civil, egyházi szolgáltató és érdekvédelmi szervezetek, önszerveződések feltérképezése (pl. közfeladatot ellátó szervezetek száma közfeladatonként bemutatva, önkéntesek száma, partnerségi megállapodások száma stb.)

Több területen hozott létre partnerséget az önkormányzat. Jó célok, elvek érdekében Gödöllő város Önkormányzata nyitott a partnerségre.

Az elemzésben érintett célcsoportokat illetően is több együttműködés valósult meg, jött létre Gödöllő város és a Gödöllői kistérség területén egyaránt.

2010. szeptember 22-én jött létre a Gödöllői Kistérségi Foglalkoztatási Paktum 60 partnerszervezettel. Megalakult a Paktum Irányító Csoportja, melyben minden munkaerő-piaci szektor képviselteti magát. Az Irányító Csoport a paktum „motorja”, fő felelős a paktumban foglaltak végrehajtásáért.

Az önkormányzat elsősorban a hátrányos helyzetben élő családok megsegítésére létrehozta a Társadalmi Felzárkóztatási Programot, melynek elsősorban a szociális szektor szereplői alkották a tagságát.

A HEP elkészítésekor is létrejött egy munkacsoport, mely széleskörű partnerségen alapult.

- **A HEP elkészítésének egyik talán legjelentősebb eredmény, hogy ezen többségében ugyanazon szereplőkből álló párhuzamosan működő szakmai csoportok között együttműködés alakult ki és időközönként közös szakmai fórumot, konferenciát tartottak.**

b) önkormányzati, nemzetiségi önkormányzati, egyházi és civil szektor közötti partnerség bemutatása

Az említett partnerségi együttműködésekben széles körű együttműködés alakult ki mind a nemzetiségi önkormányzatokkal, civil szervezetekkel, foglalkoztatókkal, közintézményekkel.

c) önkormányzatok közötti, illetve térségi, területi társulásokkal való partnerség

Gödöllő város a székhelye a jelenleg is működő Gödöllői Többcélú Kistérség Társulásnak, melyben a gödöllői kistérség 9 települése részt vesz.

d) a nemzetiségi önkormányzatok célcsoportokkal kapcsolatos esélyegyenlőségi tevékenysége

Gödöllő város Önkormányzata évek óta együttműködő kapcsolatot tart fenn valamennyi kisebbségi, így a Gödöllői Roma Nemzetiségi Önkormányzattal is. Közös programok, pályázatok lebonyolítását több alkalommal végezték együtt.

A nemzetiségi önkormányzat számos eredménnyel büszkélkedhet, aktív szervezet, több pályázaton sikeresen indult. Működésének tapasztalatai alapján átfogó képpel rendelkezik a gödöllői roma lakosság nagyságrendjéről, összetételéről, képzettségi szintjéről.

Sajnálatos, hogy hivatalos adatbázissal nem rendelkezik, mely általános országos probléma és a személyiségi jogok védelme érdekében nem is rendelkezhet. A hivatalos adathiány a tervezést nehezítő tényező, azonban a nemzetiségi önkormányzat több évtizedes tapasztalataira a program alkotás során nagymértékben lehetett támaszkodni.

Gödöllő városában a roma nemzetiségi önkormányzat mellett működik, lengyel és német nemzetiségi önkormányzat is, melyek természetesen minden lehetséges és rendelkezésükre álló eszközzel mindent megtesznek az esélyegyenlőség biztosítás érdekében.

e) civil szervezetek célcsoportokkal kapcsolatos esélyegyenlőségi tevékenysége

Számos civil szervezet működik Gödöllő város területén. A civil szerveződések általában valamely közös elv, eszme mentén jönnek létre, melyek sok esetben valamely hátrányos tulajdonság, hátrányos helyzet segítésére alakulnak.

f) for-profit szereplők részvétele a helyi esélyegyenlőségi feladatok ellátásában.

Gödöllő város területén a gazdaságis szereplők jelentős része a szolgáltató szektorba tartozik, sok esetben magas élömunka felhasználásával. A nagy foglalkoztatók mind törekednek a hátrányos helyzetű célcsoportok megfelelő arányú alkalmazására az esélyek egyenlő mértékű biztosítására minden polgár számára.

9. A helyi esélyegyenlőségi program nyilvánossága

a) a helyzetelemzésben meghatározott esélyegyenlőségi problémák kapcsán érintett nemzetiségi önkormányzatok, egyéb partnerek (állami vagy önkormányzati intézmények, egyházak, civil szervezetek, stb.) bevonásának eszközei és eljárásai a helyi esélyegyenlőségi program elkészítésének folyamatába

A 3 fejezetben bemutatásra kerülő fórum Gödöllő városában is megalakításra került. A teljes programalkotás folyamatában részt vettek a fórum tagja. A fórumon nem megjelent szereplők írásban tehetik és folyamatosan tehetik meg véleményüket. A felülvizsgálat során is bevonásra került a Helyi Esélyegyenlőségi munkacsoport.

b) az a) pont szerinti szervezetek és a lakosság végrehajtással kapcsolatos észrevételeinek visszacsatolását szolgáló eszközök bemutatása.

A vélemények megfogalmazására, a lehetséges visszacsatolásokra számos lehetőséget biztosít Gödöllő város Önkormányzata. A település saját honlapján folyamatosan megtalálható elérhetőségeken várja a visszajelzéseket az programmal és a megvalósításra vonatkozóan is.

1. A HEP IT részletei

Az intézkedési területek részletes kifejtése

I. A mélyszegénységben élők és a romák esélyegyenlősége

Intézkedés címe:	Felmérés az önkormányzati intézmények tekintetében
Feltárt probléma (kiinduló értékekkel)	Nem tudható, ugyanakkor feltételezhető, hogy alacsony a roma és a mélyszegénységben élő munkavállalók aránya alacsony az önkormányzati intézményekben és a hivatalban
Célok - Általános megfogalmazás és rövid-, közép- és hosszú távú időegységekre bontásban	Megfelelő arányú HH és roma foglalkoztatás
Tevékenységek (a beavatkozás tartalma) pontokba szedve	Felmérés készítése a polgármesteri hivatal és az önkormányzati intézmények tekintetében
Résztevők és felelős	Önkormányzat
Partnerek	Önkormányzati intézmények
Határidő(k) pontokba szedve	2018.06.30.
Eredményességi mutatók és annak dokumentáltsága, forrása (rövid, közép és hosszútávon), valamint fenntarthatósága	A felmérés elkészülte (igen/nem)
Kockázatok és csökkentésük eszközei	Nem megfelelő válaszadási hajlandóság, Kockázatkezelés: megfelelő kommunikáció
Szükséges erőforrások	Humán, pénzügyi

Az intézkedési területek részletes kifejtése

I. A mélyszegénységben élők és a romák esélyegyenlősége

Intézkedés címe:	Önkormányzati adatbázis létrehozása, reprezentativitásra törekvő felméréssel
Feltárt probléma (kiinduló értékekkel)	Nincsenek (és nem is lehetnek) megfelelő adatbázisok, a mélyszegénységben élők és a romák számáról, ami megnehezíti a pontos tervezést, programozást
Célok - Általános megfogalmazás és rövid-, közép- és hosszú távú időegységekre bontásban	Adatok álljanak rendelkezésre a programozáshoz
Tevékenységek (a beavatkozás tartalma) pontokba szedve	Reprezentatív, anonim kérdőíves felmérés
Részrtvevők és felelős	Önkormányzat
Partnerek	Közvélemény kutató szervezet
Határidő(k) pontokba szedve	2018.06.30.
Eredményességi mutatók és annak dokumentáltsága, forrása (rövid, közép és hosszútávon), valamint fenntarthatósága	Adatbázis elkészülte (igen/nem)
Kockázatok és csökkentésük eszközei	Alacsony válaszadási hajlandóság Kockázatkezelés: megfelelő kommunikáció a felmérés szükségességéről
Szükséges erőforrások	Pénzügyi

Az intézkedési területek részletes kifejtése

I. A mélyszegénységben élők és a romák esélyegyenlősége

Intézkedés címe:	Képzési programok
Feltárt probléma (kiinduló értékekkel)	Szakképzettség hiánya, piaci igényekhez nem alkalmazkodó képzések
Célok - Általános megfogalmazás és rövid-, közép- és hosszú távú időegységekre bontásban	Piaci igényekhez igazodó képzések
Tevékenységek (a beavatkozás tartalma) pontokba szedve	Piac szereplők körében elvégzett felmérés a keresett szakmák tekintetében, eredménynek megfelelő képzések indítása álláskeresők
Résztevők és felelős	Munkaügyi Központ
Partnerek	Polgármesteri Hivatal, Felnőtt képző intézet, álláskeresők
Határidő(k) pontokba szedve	2018.06.30.
Eredményességi mutatók és annak dokumentáltsága, forrása (rövid, közép és hosszútávon), valamint fenntarthatósága	Képzettek száma
Kockázatok és csökkentésük eszközei	Nem megfelelő felmérés esetén nem piaci igényekhez igazodó képzés Kockázatkezelés: Alapos tervezés a felmérés előtt
Szükséges erőforrások	Pénzügyi, humán

Az intézkedési területek részletes kifejtése

I. A mélyszegénységben élők és a romák esélyegyenlősége

Intézkedés címe:	Ált. iskola 7-8 osztály elvégzésének biztosítása
Feltárt probléma (kiinduló értékekkel)	Iskolázottság hiánya
Célok - Általános megfogalmazás és rövid-, közép- és hosszú távú időegységekre bontásban	Alapfokú végzettséggel rendelkezők száma növekedjen
Tevékenységek (a beavatkozás tartalma) pontokba szedve	8 általános végzettséggel nem rendelkezők képzése
Résztevők és felelős	Munkaügyi Központ
Partnerek	Polgármesteri Hivatal, Felnőtt képző intézet, álláskereső
Határidő(k) pontokba szedve	2018.06.30.
Eredményességi mutatók és annak dokumentáltsága, forrása (rövid, közép és hosszútávon), valamint fenntarthatósága	Képzettek száma
Kockázatok és csökkentésük eszközei	Jelentkezés Kockázatkezelés: megfelelő kommunikáció hiánya
Szükséges erőforrások	Pénzügyi, humán

Az intézkedési területek részletes kifejtése

I. A mélyszegénységben élők és a romák esélyegyenlősége

Intézkedés címe:	Bemutató programsorozat a roma kultúra ismertetésére	
Feltárt probléma (kiinduló értékekkel)	Roma kultúra ismeretének hiánya, és ebből fakadó előítéletek megjelenése	
Célok - Általános megfogalmazás és rövid-, közép- és hosszú távú időegységekre bontásban	Roma kultúra megismerése	
Tevékenységek (a beavatkozás tartalma) pontokba szedve	Programsorozat, iskolákban, ahol a roma kultúrát ismerhetik meg a fiatalok	
Résztevők és felelős	Gödöllői Roma Nemzetiségi Önkormányzat	
Partnerek	Iskolák, óvodák, intézményfenntartó központ, önkormányzat	
Határidő(k) pontokba szedve	2018,06,30,	
Eredményességi mutatók és annak dokumentáltsága, forrása (rövid, közép és hosszútávon), valamint fenntarthatósága	Előadások száma	
Kockázatok és csökkentésük eszközei	Önkéntesek Kockázatkezelés: megfelelő motiváció	hiánya
Szükséges erőforrások	Pénzügyi, humán	

Az intézkedési területek részletes kifejtése

I. A mélyszegénységben élők és a romák esélyegyenlősége

Intézkedés címe:	Motivációs program bevezetése
Feltárt probléma (kiinduló értékekkel)	Hátrányos helyzetű fiatalok tanulási hajlandóságának alacsony szintje
Célok - Általános megfogalmazás és rövid-, közép- és hosszú távú időegységekre bontásban	Hátrányos helyzetű fiatalok tanulási hajlandóságának növelése
Tevékenységek (a beavatkozás tartalma) pontokba szedve	HH fiatalok körében motivációs program bevezetése, eredményesség esetén nyári táboroztatási lehetőség biztosításával
Résztevők és felelős	Gödöllői Roma Nemzetiségi Önkormányzat
Partnerek	Önkormányzat, Járási tankerület, Köznevelési intézmények
Határidő(k) pontokba szedve	2018,06,30,
Eredményességi mutatók és annak dokumentáltsága, forrása (rövid, közép és hosszútávon), valamint fenntarthatósága	Tanulók száma
Kockázatok és csökkentésük eszközei	Forráshiány, jelentkezés hiánya Kockázatkezelés: megfelelő kommunikáció, alternatív anyagi lehetőségek felkutatása
Szükséges erőforrások	Pénzügyi, humán

Az intézkedési területek részletes kifejtése

I. A mélyszegénységben élők és a romák esélyegyenlősége

Intézkedés címe:	HH részére sportprogramok szervezése pályázati forrás esetén
Feltárt probléma (kiinduló értékekkel)	HH/ HHH Gyermek részére a sport/ szabadidős programok nem megfelelő száma
Célok - Általános megfogalmazás és rövid-, közép- és hosszú távú időegységekre bontásban	HH/HHH gyerekek részére elfoglaltság, életcélok, életmód minták bemutatása
Tevékenységek (a beavatkozás tartalma) pontokba szedve	Programok, sportfoglalkozások szervezése, forráskeresés
Résztvevők és felelős	Oktatási intézmények
Partnerek	Gödöllői Roma Nemzetiségi Önkormányzat, Sportklub, Intézményfenntartó központ, Önkormányzat, tanulók, gyerekek
Határidő(k) pontokba szedve	2018,06,30,
Eredményességi mutatók és annak dokumentáltsága, forrása (rövid, közép és hosszútávon), valamint fenntarthatósága	Résztvevők száma
Kockázatok és csökkentésük eszközei	Forráshiány, jelentkezés hiánya Kockázatkezelés: megfelelő kommunikáció, alternatív anyagi lehetőségek felkutatása
Szükséges erőforrások	Pénzügyi, humán

Az intézkedési területek részletes kifejtése

I. A mélyszegénységben élők és a romák esélyegyenlősége

Intézkedés címe:	Napközis foglalkozások teljes körű biztosítása
Feltárt probléma (kiinduló értékekkel)	A tanulás otthoni feltételeinek hiánya
Célok - Általános megfogalmazás és rövid-, közép- és hosszú távú időegységekre bontásban	HH gyermekek tanórán kívüli felkészítése
Tevékenységek (a beavatkozás tartalma) pontokba szedve	HH gyermekek napközis foglalkozásokon történő felkészítése a tanórákra
Résztevők és felelős	Oktatási intézmények
Partnerek	Gödöllői Roma Nemzetiségi Önkormányzat, Intézményfenntartó központ, Önkormányzat, tanulók, gyerekek, civil szervezetek
Határidő(k) pontokba szedve	2018,06,30,
Eredményességi mutatók és annak dokumentáltsága, forrása (rövid, közép és hosszútávon), valamint fenntarthatósága	Napközis HH/HHH gyermekek száma
Kockázatok és csökkentésük eszközei	Forráshiány, jelentkezés hiánya Kockázatkezelés: megfelelő kommunikáció, alternatív anyagi lehetőségek felkutatása
Szükséges erőforrások	Pénzügyi, humán

Az intézkedési területek részletes kifejtése

I. A mélyszegénységben élők és a romák esélyegyenlősége

Intézkedés címe:	Külterületi körzetek megközelítésének biztosítása
Feltárt probléma (kiinduló értékekkel)	A település egyes részein nagy területű üdülőterületi rész, ahol rossz útviszonyok, egyéb tényezők (pl. kóbor kutyák) nehezítik a védőnői munkát
Célok - Általános megfogalmazás és rövid-, közép- és hosszú távú időegységekre bontásban	Megközelíthető védőnői körzetek
Tevékenységek (a beavatkozás tartalma) pontokba szedve	Együttműködési kialakítása családsegítő gyermekjóléti , közterület felügyelői, szereplőkkel az elérés biztosítása érdekében
Résztvevők és felelős	Védőnői Szolgálat
Partnerek	Önkormányzat, Forrás, ESZI, Közterület-felügyelet, Polgárórség
Határidő(k) pontokba szedve	2018,06,30,
Eredményességi mutatók és annak dokumentáltsága, forrása (rövid, közép és hosszútávon), valamint fenntarthatósága	Felkeresett ügyfelek száma
Kockázatok és csökkentésük eszközei	Kooperáció hiánya, forráshiány Kockázatkezelés: megfelelő kommunikáció, alternatív anyagi lehetőségek felkutatása
Szükséges erőforrások	Pénzügyi, humán

Az intézkedési területek részletes kifejtése

I. A mélyszegénységben élők és a romák esélyegyenlősége

Intézkedés címe:	Szegregátum felszámolása
Feltárt probléma (kiinduló értékekkel)	Települési szegregátum létezése
Célok - Általános megfogalmazás és rövid-, közép- és hosszú távú időegységekre bontásban	Szegregátum megszüntetése
Tevékenységek (a beavatkozás tartalma) pontokba szedve	Anti szegregációs tervben foglaltak megvalósítása, megvalósítás ütemének felülvizsgálata
Résztvevők és felelős	Gödöllő város önkormányzata
Partnerek	Forrás, ESZI,
Határidő(k) pontokba szedve	2020,06,30,
Eredményességi mutatók és annak dokumentáltsága, forrása (rövid, közép és hosszútávon), valamint fenntarthatósága	Szegregátum mutatói
Kockázatok és csökkentésük eszközei	Kooperáció hiánya, forráshiány Kockázatkezelés: megfelelő kommunikáció, alternatív anyagi lehetőségek felkutatása
Szükséges erőforrások	Pénzügyi, humán, technikai

Az intézkedési területek részletes kifejtése

I. A mélyszegénységben élők és a romák esélyegyenlősége

Intézkedés címe:	Települési gyakornoki program
Feltárt probléma (kiinduló értékekkel)	Magas a fiatal álláskeresők aránya
Célok - Általános megfogalmazás és rövid-, közép- és hosszú távú időegységekre bontásban	Gyakornoki adatbázis létrehozása
Tevékenységek (a beavatkozás tartalma) pontokba szedve	Adatbázis létrehozása webes felülettel, gyakornoki helyet biztosítók felkeresése,
Részrtvevők és felelős	Önkormányzat
Partnerek	Középiskolák
Határidő(k) pontokba szedve	2018.01.01.
Eredményességi mutatók és annak dokumentáltsága, forrása (rövid, közép és hosszútávon), valamint fenntarthatósága	Adatbázis elkészülte (igen/nem)
Kockázatok és csökkentésük eszközei	Gazdasági szereplők inaktivitása, érdeklődés hiánya a program felé Kockázatkezelés: megfelelő kommunikáció,
Szükséges erőforrások	Humán, pénzügyi

Az intézkedési területek részletes kifejtése

I. A mélyszegénységben élők és a romák esélyegyenlősége

Intézkedés címe:	Foglalkoztatási inkubátorház
Feltárt probléma (kiinduló értékekkel)	Hátrányos helyzetű csoportok részére kevés munkalehetőség
Célok - Általános megfogalmazás és rövid-, közép- és hosszú távú időegységekre bontásban	Foglalkoztatási inkubátorház létrehozása a hátrányos helyzetű célcsoportokba tartozó potenciális munkavállalók részére
Tevékenységek (a beavatkozás tartalma) pontokba szedve	Foglalkoztatási inkubátorház létrehozása. Megváltozott munaképességű és hátrányos helyzetű munkavállalók alkalmazása által egy rentábilis intézmény létrehozása, működtetése
Résztvevők és felelős	Gödöllő Város Önkormányzata, PMKH Foglalkoztatási osztály
Partnerek	Önkormányzati intézmények,
Határidő(k) pontokba szedve	2020,01,01
Eredményességi mutatók és annak dokumentáltsága, forrása (rövid, közép és hosszútávon), valamint fenntarthatósága	Inkubátorház létrejötte
Kockázatok és csökkentésük eszközei	Forráshiány Kockázatkezelés: pályázati lehetőségek feltárása
Szükséges erőforrások	Pénzügyi, Humán,

Az intézkedési területek részletes kifejtése

II. A gyermekek esélyegyenlősége

Intézkedés címe:	Több fejlesztő pedagógus alkalmazása
Feltárt probléma (kiinduló értékekkel)	SNI-s gyermekek száma növekszik
Célok - Általános megfogalmazás és rövid-, közép- és hosszú távú időegységekre bontásban	SNI-s gyermekek ellátása
Tevékenységek (a beavatkozás tartalma) pontokba szedve	Megfelelő számú fejlesztő pedagógus alkalmazása
Résztevők és felelős	Intézményfenntartó Központ
Partnerek	Köznevelési intézmények
Határidő(k) pontokba szedve	2018,06,30,
Eredményességi mutatók és annak dokumentáltsága, forrása (rövid, közép és hosszútávon), valamint fenntarthatósága	Ellátott SNI-s gyermekek száma
Kockázatok és csökkentésük eszközei	Forráshiány, szakemberhiány Kockázatkezelés: alternatív anyagi lehetőségek felkutatása
Szükséges erőforrások	Pénzügyi, humán,

Az intézkedési területek részletes kifejtése

II. A gyermekek esélyegyenlősége

Intézkedés címe:	Tájékoztatás HH/ HHH helyzet lehetőségeiről, támogatásairól
Feltárt probléma (kiinduló értékekkel)	HH és HHH adatok közötti nagymértékű különbség (óvodába iratott gyermekek 19%-a HH és 2 %-a HHH)à feltételezhető, hogy nem működik megfelelően a nyilatkoztatás nincsenek megbízható adatok a HHH gyermekekről
Célok - Általános megfogalmazás és rövid-, közép- és hosszú távú időegységekre bontásban	Lehetőségek kihasználása a rászorulókról részéről
Tevékenységek (a beavatkozás tartalma) pontokba szedve	Tájékoztatás kiszélesítése (védőnők, pedagógusok, családsegítő, hivatal) adatgyűjtés és folyamatos aktualizálás
Résztevők és felelős	Intézményfenntartó Központ
Partnerek	Köznevelési intézmények, Gödöllő Város Önkormányzata
Határidő(k) pontokba szedve	2018.01.01.
Eredményességi mutatók és annak dokumentáltsága, forrása (rövid, közép és hosszútávon), valamint fenntarthatósága	HHH nyilatkozatok száma
Kockázatok és csökkentésük eszközei	Alacsony válaszadási hajlandóság Kockázatkezelés: megfelelő kommunikáció,
Szükséges erőforrások	Humán,

Az intézkedési területek részletes kifejtése

II. A gyermekek esélyegyenlősége

Intézkedés címe:	Felvilágosító oktatások
Feltárt probléma (kiinduló értékekkel)	Tanulmányok megszakítása (pl. korai szülés miatt)
Célok - Általános megfogalmazás és rövid-, közép- és hosszú távú időegységekre bontásban	Korai iskolaelhagyók számának csökkentése
Tevékenységek (a beavatkozás tartalma) pontokba szedve	Középiszkolai, általános iskolai felvilágosító oktatások megtartása, "Rossz példa" bemutatása
Résztevők és felelős	Intézményfenntartó Központ
Partnerek	Köznevelési intézmények, Gödöllői Roma Nemz. Önk., Civil szervezetek
Határidő(k) pontokba szedve	2018,06,30
Eredményességi mutatók és annak dokumentáltsága, forrása (rövid, közép és hosszútávon), valamint fenntarthatósága	Iskolaelhagyók száma
Kockázatok és csökkentésük eszközei	Részvétel hiánya Kockázatkezelés: megfelelő motiváció
Szükséges erőforrások	Humán,
Megjegyzés:	2015. november 5-én pályázat benyújtása történt az intézkedésben megfogalmazottak megvalósítása érdekében, azonban a Támogató a pályázatot érvényesnek találta, de forráshiány miatt nem támogatta.

Az intézkedési területek részletes kifejtése

II. A gyermekek esélyegyenlősége

Intézkedés címe:	Fokozott orvosi ellenőrzések, szűrések
Feltárt probléma (kiinduló értékekkel)	Betegségek (alultápláltság) előfordulása magasabb a HHH közösségekben
Célok - Általános megfogalmazás és rövid-, közép- és hosszú távú időegységekre bontásban	Közegészségügyi állapot javulása
Tevékenységek (a beavatkozás tartalma) pontokba szedve	HHH helyzetű gyermekek orvosi ellenőrzési gyakoriságának növelése
Résztvevők és felelős	Gödöllő Város Önkormányzata
Partnerek	Köznevelési intézmények, GRNÖ, Tormay Eü. Kp., Forrás, Eszi
Határidő(k) pontokba szedve	2018,06,30
Eredményességi mutatók és annak dokumentáltsága, forrása (rövid, közép és hosszútávon), valamint fenntarthatósága	Megbetegedések száma
Kockázatok és csökkentésük eszközei	Alacsony részvételi hajlandóság Kockázatkezelés: megfelelő kommunikáció és motiváció
Szükséges erőforrások	Humán, pénzügyi, technikai

Az intézkedési területek részletes kifejtése

II. A gyermekek esélyegyenlősége

Intézkedés címe:	Gyermekbántalmazás elleni kampány, Szigorúbb gyámügyi fellépés
Feltárt probléma (kiinduló értékekkel)	Gyermekbántalmazási esetek előfordulás a rendőrségi praxisban, Szülői erőszak megjelenése
Célok - Általános megfogalmazás és rövid-, közép- és hosszú távú időegységekre bontásban	Gyermekbántalmazási esetek csökkenése, Csökkenő családon belüli erőszak
Tevékenységek (a beavatkozás tartalma) pontokba szedve	Kampány helyi lapokban, médiákban a gyermekbántalmazás ellen, figyelemfelhívás az egymásra figyelésre, Védőnői, gyámügyi szakemberek gyakoribb helyszíni látogatása jelzés esetén
Résztevők és felelős	Gödöllő Város Önkormányzata
Partnerek	Rendőrség, média Köznevelési intézmények, GRNÖ, Tormay Eü. Kp., Forrás, Eszi,
Határidő(k) pontokba szedve	2018.01.01.
Eredményességi mutatók és annak dokumentáltsága, forrása (rövid, közép és hosszútávon), valamint fenntarthatósága	Kampányok száma, Esetek számának csökkenése
Kockázatok és csökkentésük eszközei	Forráshiány, nem megfelelő kommunikációs csatorna választása, Jelzések hiánya Kockázatkezelés: megfelelő kommunikáció, alternatív anyagi lehetőségek felkutatása, szakemberek felkészítése
Szükséges erőforrások	Humán, pénzügyi, technikai

Az intézkedési területek részletes kifejtése

II. A gyermekek esélyegyenlősége

Intézkedés címe:	Létszámbővítés a helyettesítések idejére
Feltárt probléma (kiinduló értékekkel)	Kevés védőnő, helyettesítéssel ellátott körzetek hátrányosabb helyzetbe kerülnek
Célok - Általános megfogalmazás és rövid-, közép- és hosszú távú időegységekre bontásban	Elégséges ellátási szint elérése
Tevékenységek (a beavatkozás tartalma) pontokba szedve	Hiányok esetén helyettesítés optimális rendszerének kiépítése, más intézményekben védőnői végzettség felmérése esetleges helyettesítés esetére
Résztevők és felelős	Védőnői Szolgálat
Partnerek	Tormay, Önkormányzat, ESZI
Határidő(k) pontokba szedve	2018,06,30
Eredményességi mutatók és annak dokumentáltsága, forrása (rövid, közép és hosszútávon), valamint fenntarthatósága	Ellátott esetszám
Kockázatok és csökkentésük eszközei	Nem elegendő szakember ellátottság Kockázatkezelés: képzőintézmények felkeresése szakemberképzés, ellátás bizt. céljából
Szükséges erőforrások	Humán, pénzügyi, technikai

Az intézkedési területek részletes kifejtése

II. A gyermekek esélyegyenlősége

Intézkedés címe:	Önkéntes fogadóhelyek katalógusának elkészítése
Feltárt probléma (kiinduló értékekkel)	Az érettségi előtt kötelező 50 órás önkéntesség megoldási lehetőségeinek hiánya
Célok - Általános megfogalmazás és rövid-, közép- és hosszú távú időegységekre bontásban	Katalógus készítése a fogadóhelyekről település-fejlesztési célok érdekében
Tevékenységek (a beavatkozás tartalma) pontokba szedve	Katalógus készítése a középiskolások részére, fogadóhelyekről ahol az önkéntességi kötelezettségeiknek eleget tehetnek elsősorban a település fejlesztése érdekében, valamint fiatalabb korosztály nevelése, tanítása céljából
Résztevők és felelős	Önkormányzat
Partnerek	Középiskolák, Művészetek Háza, Önkormányzati intézmények
Határidő(k) pontokba szedve	2017.01.01.
Eredményességi mutatók és annak dokumentáltsága, forrása (rövid, közép és hosszútávon), valamint fenntarthatósága	Katalógus elkészülte (igen/nem)
Kockázatok és csökkentésük eszközei	Erőforráshiány (humán és pénzügyi) Kockázatkezelés: megfelelő kommunikáció, alternatív anyagi lehetőségek felkutatása
Szükséges erőforrások	Humán, pénzügyi

Az intézkedési területek részletes kifejtése

III. A nők esélyegyenlősége

Intézkedés címe:	Munkanélküliek kérdőíves megkeresése
Feltárt probléma (kiinduló értékekkel)	Adathiány a nemenkénti eltérések esetében a álláskeresők tekintetében
Célok - Általános megfogalmazás és rövid-, közép- és hosszú távú időegységekre bontásban	Adatbázis kiépítése
Tevékenységek (a beavatkozás tartalma) pontokba szedve	Kérdőíves reprezentatív felmérés
Résztevők és felelős	Gödöllő Város Önkormányzata
Partnerek	Közvélemény kutató szervezet, Munkaügyi Központ, , Álláskeresők
Határidő(k) pontokba szedve	2018,06,30
Eredményességi mutatók és annak dokumentáltsága, forrása (rövid, közép és hosszútávon), valamint fenntarthatósága	Adatbázisok száma
Kockázatok és csökkentésük eszközei	Forráshiány Kockázatkezelés: szponzorok, alternatív anyagi lehetőségek felkutatása
Szükséges erőforrások	Humán, pénzügyi, technikai

Az intézkedési területek részletes kifejtése

III. A nők esélyegyenlősége

Intézkedés címe:	Nyitvatartási idő a célcsoport igényeinek megfelelő kialakítása
Feltárt probléma (kiinduló értékekkel)	Gyermekek ellátását célzó intézmények nyitva tartása nem alkalmazkodik az igényekhez
Célok - Általános megfogalmazás és rövid-, közép- és hosszú távú időegységekre bontásban	A szülők igényeihez alkalmazkodó gyermekintézményi nyitvatartási idő
Tevékenységek (a beavatkozás tartalma) pontokba szedve	Óvodai, bölcsődei idők meghosszabbítása, heti egy hosszabbított nap bevezetése
Résztevők és felelős	Gödöllő Város Önkormányzata
Partnerek	Intézmények, Közszolgáltatók
Határidő(k) pontokba szedve	2018,06,30
Eredményességi mutatók és annak dokumentáltsága, forrása (rövid, közép és hosszútávon), valamint fenntarthatósága	Módosult nyitvatartási idők
Kockázatok és csökkentésük eszközei	Forráshiány, Kockázatkezelés:, alternatív anyagi lehetőségek felkutatása
Szükséges erőforrások	Humán,

Az intézkedési területek részletes kifejtése

III. A nők esélyegyenlősége

Intézkedés címe:	Atipikus foglalkoztatási formákról ismeretterjesztés munkáltatók részére
Feltárt probléma (kiinduló értékekkel)	Alacsony mértékű az atipikus foglalkoztatási formák száma
Célok - Általános megfogalmazás és rövid-, közép- és hosszú távú időegységekre bontásban	Kampány az atipikus foglalkoztatási formákról
Tevékenységek (a beavatkozás tartalma) pontokba szedve	Célzott (DM) kampány a foglalkoztatók részére az atipikus foglalkoztatási formákról és előnyeiről
Résztevők és felelős	Gödöllő Város Önkormányzata
Partnerek	Közintézmények, foglalkoztatók, média
Határidő(k) pontokba szedve	2018,06,30
Eredményességi mutatók és annak dokumentáltsága, forrása (rövid, közép és hosszútávon), valamint fenntarthatósága	Atipikus foglalkoztatású munkakörök száma
Kockázatok és csökkentésük eszközei	Forráshiány Kockázatkezelés: alternatív anyagi lehetőségek felkutatása
Szükséges erőforrások	Humán,pénzügyi, technikai

Az intézkedési területek részletes kifejtése

III. A nők esélyegyenlősége

Intézkedés címe:	Információs kampány szervezése rendőrség bevonásával
Feltárt probléma (kiinduló értékekkel)	Családon belüli erőszak esetében magas a feljelentéssel nem végződő esetek száma
Célok - Általános megfogalmazás és rövid-, közép- és hosszú távú időegységekre bontásban	Családon belüli erőszak számának csökkentése
Tevékenységek (a beavatkozás tartalma) pontokba szedve	Információs kampány az áldozatok tájékoztatására
Résztevők és felelős	Gödöllő Város Önkormányzata
Partnerek	Rendőrség, média
Határidő(k) pontokba szedve	2018,06,30
Eredményességi mutatók és annak dokumentáltsága, forrása (rövid, közép és hosszútávon), valamint fenntarthatósága	Családon belüli erőszakos cselekmények számának csökkenése
Kockázatok és csökkentésük eszközei	Forráshiány Kockázatkezelés: alternatív anyagi lehetőségek felkutatása
Szükséges erőforrások	Humán, pénzügyi, technikai

Az intézkedési területek részletes kifejtése

III. A nők esélyegyenlősége

Intézkedés címe:	Visszailleszkedési terv kidolgozása, GYES/GYED alatti kapcsolattartás fenntartása
Feltárt probléma (kiinduló értékekkel)	Gyermekgondozásról munkaerőpiacra visszakerülési nehézségek jelentkeznek
Célok - Általános megfogalmazás és rövid-, közép- és hosszú távú időegységekre bontásban	Gyermekgondozási időről történő visszailleszkedés segítése
Tevékenységek (a beavatkozás tartalma) pontokba szedve	GYES/GYED alatti folyamatos kapcsolattartás fenntartása és visszailleszkedést segítő terv kidolgozása
Résztvevők és felelős	Gödöllő Város Önkormányzata
Partnerek	Kismamák
Határidő(k) pontokba szedve	2018.01.01.
Eredményességi mutatók és annak dokumentáltsága, forrása (rövid, közép és hosszútávon), valamint fenntarthatósága	GYES/GYED-ről visszatérő kismamák száma, számának változása
Kockázatok és csökkentésük eszközei	Segítségnyújtás visszautasítása, kezelés: hatékonyabb kommunikáció
Szükséges erőforrások	Humán,

Az intézkedési területek részletes kifejtése

IV. Az idősök esélyegyenlősége

Intézkedés címe:	Időskori foglalkoztatás megteremtése
Feltárt probléma (kiinduló értékekkel)	Időskori foglalkoztatási lehetőségek hiánya
Célok - Általános megfogalmazás és rövid-, közép- és hosszú távú időegységekre bontásban	Foglalkoztatottsági szint növelése
Tevékenységek (a beavatkozás tartalma) pontokba szedve	Időskorú lakosság részére részmunkaidős, vagy atipikus foglalkoztatási lehetőségek felkutatása, és foglalkoztatás
Résztvevők és felelős	Gödöllő Város Önkormányzata
Partnerek	Munkaügyi Kirendeltség, Nyugdíjasklub, Közintézmények
Határidő(k) pontokba szedve	2018,06,30
Eredményességi mutatók és annak dokumentáltsága, forrása (rövid, közép és hosszútávon), valamint fenntarthatósága	Munkahelyek száma
Kockázatok és csökkentésük eszközei	Forráshiány Kockázatkezelés: alternatív anyagi források felkutatása
Szükséges erőforrások	Humán, pénzügyi,

Az intézkedési területek részletes kifejtése

IV. Az idősök esélyegyenlősége

Intézkedés címe:	Akadálymentesítés
Feltárt probléma (kiinduló értékekkel)	Egyes háziorvosi rendelők megközelítése a II. sz. rendelőben a szabad orvos választásban korlátozó tényező
Célok - Általános megfogalmazás és rövid-, közép- és hosszú távú időegységekre bontásban	Akadálymentesítettség kiépítése
Tevékenységek (a beavatkozás tartalma) pontokba szedve	Épület akadálymentesített kialakítása
Résztevők és felelős	Gödöllő Város Önkormányzata
Partnerek	Tormay Eü. Kp.
Határidő(k) pontokba szedve	2018,06,30
Eredményességi mutatók és annak dokumentáltsága, forrása (rövid, közép és hosszútávon), valamint fenntarthatósága	Akadálymentesített épület száma
Kockázatok és csökkentésük eszközei	Forráshiány Kockázatkezelés: alternatív anyagi források felkutatása
Szükséges erőforrások	Humán, pénzügyi,

Az intézkedési területek részletes kifejtése

IV. Az idősök esélyegyenlősége

Intézkedés címe:	Felmérés elkészítése
Feltárt probléma (kiinduló értékekkel)	Adatok hiányában nem tudható, ugyanakkor feltételezhető, hogy több szintéren, többek között a munka világában is jelen van a hátrányos megkülönböztetés az idősök (55-x) tekintetében
Célok - Általános megfogalmazás és rövid-, közép- és hosszú távú időegységekre bontásban	Önkormányzati kutatás, lakossági megkérdezéses vizsgálattal kideríthető, elemezhető a probléma mélysége
Tevékenységek (a beavatkozás tartalma) pontokba szedve	Felmérés készítése lakossági és munkáltatói oldalon
Résztvevők és felelős	Gödöllő Város Önkormányzata
Partnerek	Lakosság, munkáltatók, közvélemény kutató szervezet
Határidő(k) pontokba szedve	2018.01.01.
Eredményességi mutatók és annak dokumentáltsága, forrása (rövid, közép és hosszútávon), valamint fenntarthatósága	Felmérés elkészülte (igen/nem)
Kockázatok és csökkentésük eszközei	Nem megfelelő válaszadási hajlandóság Kockázatkezelés: hatékony kommunikáció,
Szükséges erőforrások	Humán, pénzügyi,

Az intézkedési területek részletes kifejtése

IV. Az idősök esélyegyenlősége

Intézkedés címe:	Megfelelő időskori foglalkoztatás
Feltárt probléma (kiinduló értékekkel)	Nem tudható, ugyanakkor feltételezhető, hogy alacsony az idős (55-x) munkavállalók aránya az önkormányzati intézményekben
Célok - Általános megfogalmazás és rövid-, közép- és hosszú távú időegységekre bontásban	Felmérés az önkormányzati intézmények tekintetében. Foglalkoztatási arányuk növelése. Otthonról végezhető munkák felkutatása, bevezetése.
Tevékenységek (a beavatkozás tartalma) pontokba szedve	Felmérés készítése a polgármesteri hivatal és az önkormányzati intézmények tekintetében, munkakörök kialakítása
Résztvevők és felelős	Gödöllő Város Önkormányzata
Partnerek	Önkormányzati intézmények
Határidő(k) pontokba szedve	2018.01.01.
Eredményességi mutatók és annak dokumentáltsága, forrása (rövid, közép és hosszútávon), valamint fenntarthatósága	Felmérés elkészülte (igen/nem)
Kockázatok és csökkentésük eszközei	Nem megfelelő válaszadási hajlandóság Kockázatkezelés: hatékony kommunikáció
Szükséges erőforrások	Humán, pénzügyi

Az intézkedési területek részletes kifejtése

IV. Az idősök esélyegyenlősége

Intézkedés címe:	Időskorúak ellátásának hosszú távú tervezése
Feltárt probléma (kiinduló értékekkel)	Öregedési index romlása (10 év alatt 20 %-os emelkedés)
Célok - Általános megfogalmazás és rövid-, közép- és hosszú távú időegységekre bontásban	Ellátások megtervezése
Tevékenységek (a beavatkozás tartalma) pontokba szedve	Komplex program, idősügyi koncepció kidolgozása
Résztvevők és felelős	Gödöllő Város Önkormányzata
Partnerek	ESZI, Forrás, Nyugdíjja Klub
Határidő(k) pontokba szedve	2018,06,30
Eredményességi mutatók és annak dokumentáltsága, forrása (rövid, közép és hosszútávon), valamint fenntarthatósága	Koncepció elkészülte (igen/nem)
Kockázatok és csökkentésük eszközei	Forráshiány Kockázatkezelés: alternatív anyagi források felkutatása
Szükséges erőforrások	Humán, pénzügyi,technikai

Az intézkedési területek részletes kifejtése

IV. Az idősök esélyegyenlősége

Intézkedés címe:	Demens idősök ellátási feltételeinek vizsgálata
Feltárt probléma (kiinduló értékekkel)	Az idősök otthonában és a gondozóházban ellátottak körében növekszik a demens betegek száma
Célok - Általános megfogalmazás és rövid-, közép- és hosszú távú időegységekre bontásban	Szakellátás fejlesztése
Tevékenységek (a beavatkozás tartalma) pontokba szedve	Demens időskorúak ellátási színvonalának javítása többlet erőforrás biztosításával
Résztvevők és felelős	Egyesített Szociális Intézmény
Partnerek	Gödöllő Város Önkormányzata, Forrás, Nyugdíjas Egyesület
Határidő(k) pontokba szedve	2018,06,30
Eredményességi mutatók és annak dokumentáltsága, forrása (rövid, közép és hosszútávon), valamint fenntarthatósága	Ellátottak számának növekedése
Kockázatok és csökkentésük eszközei	Forráshiány Kockázatkezelés: alternatív anyagi források felkutatása
Szükséges erőforrások	Humán, pénzügyi, technikai

Az intézkedési területek részletes kifejtése

IV. Az idősök esélyegyenlősége

Intézkedés címe:	Időskori internet program
Feltárt probléma (kiinduló értékekkel)	Informatikai ismeretek hiánya, jelentkező igényekkel
Célok - Általános megfogalmazás és rövid-, közép- és hosszú távú időegységekre bontásban	Időskori informatikai oktatás szervezése
Tevékenységek (a beavatkozás tartalma) pontokba szedve	Képzések szervezése időkorúak részére
Résztevők és felelős	Egyesített Szociális Intézmény
Partnerek	Gödöllő Város Önkormányzata, SZIE-felnőttképző Intézet, Forrás, Nyugdíjas Egyesület, Idősek Klubja
Határidő(k) pontokba szedve	2018,12,31
Eredményességi mutatók és annak dokumentáltsága, forrása (rövid, közép és hosszútávon), valamint fenntarthatósága	Képzettek száma
Kockázatok és csökkentésük eszközei	Forráshiány Kockázatkezelés: alternatív anyagi források felkutatása
Szükséges erőforrások	Humán, pénzügyi, technikai

Az intézkedési területek részletes kifejtése

IV. Az idősek esélyegyenlősége

Intézkedés címe:	"Trükkös lopások" megfékezése
Feltárt probléma (kiinduló értékekkel)	Idősek ellen irányuló un. „trükkös” lopások számának emelkedése
Célok - Általános megfogalmazás és rövid-, közép- és hosszú távú időegységekre bontásban	"Trükkös" lopások számának csökkentése
Tevékenységek (a beavatkozás tartalma) pontokba szedve	Információs kampány a potenciális áldozatok tájékoztatására
Résztvevők és felelős	Gödöllő Város Önkormányzata
Partnerek	Rendőrség, média, nyugdíjas klubok
Határidő(k) pontokba szedve	2018.01.01.
Eredményességi mutatók és annak dokumentáltsága, forrása (rövid, közép és hosszútávon), valamint fenntarthatósága	Lopások számának csökkenése
Kockázatok és csökkentésük eszközei	Forráshiány, nem megfelelő kommunikációs csatorna választása Kockázatkezelés: alternatív anyagi források felkutatása
Szükséges erőforrások	Humán, pénzügyi,

Az intézkedési területek részletes kifejtése

V. A fogyatékkal élők esélyegyenlősége

Intézkedés címe:	Akadálymentesítés háziiorvosi rendelőkben
Feltárt probléma (kiinduló értékekkel)	Egyes háziiorvosi rendelők megközelítési problémái a szabad orvos választásban korlátozó tényező
Célok - Általános megfogalmazás és rövid-, közép- és hosszú távú időegységekre bontásban	Akadálymentesítettség kiépítése
Tevékenységek (a beavatkozás tartalma) pontokba szedve	Épület akadálymentesített kialakítása
Résztvevők és felelős	Gödöllő Város Önkormányzata
Partnerek	Tormay Eü. Kp.
Határidő(k) pontokba szedve	2018,06,30
Eredményességi mutatók és annak dokumentáltsága, forrása (rövid, közép és hosszútávon), valamint fenntarthatósága	Akadálymentesített épület száma
Kockázatok és csökkentésük eszközei	Forráshiány Kockázatkezelés: alternatív anyagi források felkutatása
Szükséges erőforrások	Humán, pénzügyi,

Az intézkedési területek részletes kifejtése

V. A fogyatékkal élők esélyegyenlősége

Intézkedés címe:	Táboroztatási lehetőség megteremtése
Feltárt probléma (kiinduló értékekkel)	A fogyatékkal élő gyermekek nem mehetnek nyári "Blahai" napközis táborba
Célok - Általános megfogalmazás és rövid-, közép- és hosszú távú időegységekre bontásban	Akadálymentesítés kiépítése, személyzet biztosításával
Tevékenységek (a beavatkozás tartalma) pontokba szedve	A tábor megfelelő kialakítása, <u>szükséges személyzet biztosítása</u>
Résztvevők és felelős	Gödöllő Város Önkormányzata
Partnerek	Intézményfenntartó Központ., Forrás, Eszi, Védőnők
Határidő(k) pontokba szedve	2018,06,30
Eredményességi mutatók és annak dokumentáltsága, forrása (rövid, közép és hosszútávon), valamint fenntarthatósága	Résztvevők száma
Kockázatok és csökkentésük eszközei	Forráshiány Kockázatkezelés: alternatív anyagi források felkutatása
Szükséges erőforrások	Humán, pénzügyi, technikai

Az intézkedési területek részletes kifejtése

V. A fogyatékkal élők esélyegyenlősége

Intézkedés címe:	Intézmények, szolgáltatók akadálymentesítettség állapotáról felmérés
Feltárt probléma (kiinduló értékekkel)	Sok intézmény nem akadálymentesített
Célok - Általános megfogalmazás és rövid-, közép- és hosszú távú időegységekre bontásban	Akadálymentesítése terv kidolgozása
Tevékenységek (a beavatkozás tartalma) pontokba szedve	Települési intézményhálózat felmérése, terv kidolgozása
Résztvevők és felelős	Gödöllő Város Önkormányzata
Partnerek	Intézményi hálózat
Határidő(k) pontokba szedve	2018,06,30
Eredményességi mutatók és annak dokumentáltsága, forrása (rövid, közép és hosszútávon), valamint fenntarthatósága	Elkészült tervek száma
Kockázatok és csökkentésük eszközei	Forráshiány Kockázatkezelés: alternatív anyagi források felkutatása
Szükséges erőforrások	Humán, pénzügyi, technikai

Az intézkedési területek részletes kifejtése

V. A fogyatékkal élők esélyegyenlősége

Intézkedés címe:	Intézmény szállítói kapacitásának fejlesztése
Feltárt probléma (kiinduló értékekkel)	Nefelejcs Napközibe járók szállítása megoldatlan
Célok - Általános megfogalmazás és rövid-, közép- és hosszú távú időegységekre bontásban	Kapacitásfejlesztés
Tevékenységek (a beavatkozás tartalma) pontokba szedve	Intézmény szállítási kapacitásának fejlesztése pályázati forrásból
Résztvevők és felelős	Gödöllő Város Önkormányzata
Partnerek	Egyesített Szociális Intézmény
Határidő(k) pontokba szedve	2018,06,30
Eredményességi mutatók és annak dokumentáltsága, forrása (rövid, közép és hosszútávon), valamint fenntarthatósága	Beszerzett járművek száma
Kockázatok és csökkentésük eszközei	Forráshiány Kockázatkezelés: alternatív anyagi források felkutatása
Szükséges erőforrások	Humán, pénzügyi, technikai

Az intézkedési területek részletes kifejtése

V. A fogyatékkal élők esélyegyenlősége

Intézkedés címe:	Intézményfejlesztés
Feltárt probléma (kiinduló értékekkel)	Gödöllőn és vonzáskörzetében élő fogyatékosok családjai munkavállalásának, megélhetésének és mindennapi életének segítése, könnyítése
Célok - Általános megfogalmazás és rövid-, közép- és hosszú távú időegységekre bontásban	Igény lenne egy fogyatékos személyeket gondozó kis létszámú bentlakásos intézményre
Tevékenységek (a beavatkozás tartalma) pontokba szedve	Intézményfejlesztési program kidolgozása, forráskeresés
Résztvevők és felelős	Gödöllő Város Önkormányzata
Partnerek	Egyesített Szociális Intézmény
Határidő(k) pontokba szedve	2020,06,30
Eredményességi mutatók és annak dokumentáltsága, forrása (rövid, közép és hosszútávon), valamint fenntarthatósága	Tervek elkészülte, intézményfejlesztés
Kockázatok és csökkentésük eszközei	Forráshiány Kockázatkezelés: alternatív anyagi források felkutatása
Szükséges erőforrások	Humán, pénzügyi, technikai

Az intézkedési területek részletes kifejtése

V. A fogyatékkal élők esélyegyenlősége

Intézkedés címe:	Felmérés elkészítése
Feltárt probléma (kiinduló értékekkel)	Adatok hiányában nem tudható, ugyanakkor feltételezhető, hogy több szintéren, többek között a munka világában is jelen van a hátrányos megkülönböztetés
Célok - Általános megfogalmazás és rövid-, közép- és hosszú távú időegységekre bontásban	Önkormányzati kutatás, lakossági megkérdezéses vizsgálattal kideríthető, elemezhető a probléma mélysége
Tevékenységek (a beavatkozás tartalma) pontokba szedve	Felmérés készítése lakossági és munkáltatói oldalon
Résztvevők és felelős	Gödöllő Város Önkormányzata
Partnerek	Lakosság, munkáltatók, közvélemény kutató szervezet
Határidő(k) pontokba szedve	2018,06,30
Eredményességi mutatók és annak dokumentáltsága, forrása (rövid, közép és hosszútávon), valamint fenntarthatósága	Felmérés elkészülte (igen/nem)
Kockázatok és csökkentésük eszközei	Nem megfelelő válaszadási hajlandóság Kockázatkezelés: hatékonyabb kommunikáció
Szükséges erőforrások	Humán, pénzügyi, technikai

Az intézkedési területek részletes kifejtése

V. A fogyatékkal élők esélyegyenlősége

Intézkedés címe:	Felmérés az önkormányzati intézmények tekintetében.
Feltárt probléma (kiinduló értékekkel)	Nem tudható, ugyanakkor feltételezhető, hogy alacsony a fogyatékkal élő munkavállalók aránya az önkormányzati intézményekben
Célok - Általános megfogalmazás és rövid-, közép- és hosszú távú időegységekre bontásban	Foglalkoztatási arányuk növelése. Otthonról végezhető munkák felkutatása Megfelelő arányú fogyatékkal élő foglalkoztatása
Tevékenységek (a beavatkozás tartalma) pontokba szedve	Felmérés készítése a polgármesteri hivatal és az önkormányzati intézmények tekintetében, fogyatékkal élők részére munkakörök
Résztvevők és felelős	Gödöllő Város Önkormányzata
Partnerek	Önkormányzati intézmények
Határidő(k) pontokba szedve	2018,06,30
Eredményességi mutatók és annak dokumentáltsága, forrása (rövid, közép és hosszútávon), valamint fenntarthatósága	Felmérés elkészülte (igen/nem), kialakított munkahelyek
Kockázatok és csökkentésük eszközei	Nem megfelelő válaszadási hajlandóság Kockázatkezelés: hatékonyabb kommunikáció
Szükséges erőforrások	Humán,

V. A fogyatékkal élők esélyegyenlősége

Intézkedés címe:	Integrált oktatás,nevelés
Feltárt probléma (kiinduló értékekkel)	Fogyatékkal élő ill. autista gyermekek integrált oktatása nem teljes körűen megoldott
Célok - Általános megfogalmazás és rövid-, közép- és hosszú távú időegységekre bontásban	Lehetőség megteremtése az integrált nevelés, oktatás érdekében
Tevékenységek (a beavatkozás tartalma) pontokba szedve	Köznevelési és közoktatási intézményekben a fogyatékkal élő gyermekek részére integrált oktatás megvalósítása
Résztevők és felelős	Gödöllő Város Önkormányzata, KLIK
Partnerek	Önkormányzati intézmények, Fenntartó
Határidő(k) pontokba szedve	2020,01,01
Eredményességi mutatók és annak dokumentáltsága, forrása (rövid, közép és hosszútávon), valamint fenntarthatósága	Integrált csoportok működése
Kockázatok és csökkentésük eszközei	Forráshiány,kapacitáshiány Kockázatkezelés: állami források bevonása
Szükséges erőforrások	Pénzügyi, Humán,

V. A fogyatékkal élők esélyegyenlősége

Intézkedés címe:	„Esély-pont”
Feltárt probléma (kiinduló értékekkel)	Információkhoz történő hozzáférés korlátozott a fogyatékkal élők részére
Célok - Általános megfogalmazás és rövid-, közép- és hosszú távú időegységekre bontásban	Esélyegyenlőségi információs pont létrehozása
Tevékenységek (a beavatkozás tartalma) pontokba szedve	Információs központ létrehozás, ahol a fogyatékkal élők és a esélyegyenlőségi célcsoportokba tartozók általános információkhoz juthatnak
Résztvevők és felelős	Gödöllő Város Önkormányzata
Partnerek	PMKH Foglalkoztatási Osztály Foglalkoztatási Paktum, Járási Kormányhivatal
Határidő(k) pontokba szedve	2020,01,01
Eredményességi mutatók és annak dokumentáltsága, forrása (rövid, közép és hosszútávon), valamint fenntarthatósága	Esély pont létrejött
Kockázatok és csökkentésük eszközei	Forráshiány, kapacitáshiány Kockázatkezelés: állami források bevonása
Szükséges erőforrások	Pénzügyi, Humán,

V. A fogyatékkal élők esélyegyenlősége

Intézkedés címe:	„Esély-napok”
Feltárt probléma (kiinduló értékekkel)	Együttműködések nem kellően aktívak, koordináltak
Célok - Általános megfogalmazás és rövid-, közép- és hosszú távú időegységekre bontásban	Esélyegyenlőségi nap(ok) szervezése, esetleg települési esélyegyenlőségi referens biztosítása
Tevékenységek (a beavatkozás tartalma) pontokba szedve	Gödöllői esélyegyenlőségi napok szervezése, ahol a szakmai szervezetek körüljárhatják az adott téma több vetületét , megtárgyalhatják a szükséges tevékenységeket
Résztvevők és felelős	Gödöllő Város Önkormányzata
Partnerek	PMKH Foglalkoztatási Osztály, Foglalkoztatási Paktum, Diverzitás Alapítvány, Rehab.szakigazgatási szerv
Határidő(k) pontokba szedve	2016,12.01.
Eredményességi mutatók és annak dokumentáltsága, forrása (rövid, közép és hosszútávon), valamint fenntarthatósága	Esély napok megszervezése
Kockázatok és csökkentésük eszközei	Érdeklődés hiánya Kockázatkezelés: megfelelő kommunikáció
Szükséges erőforrások	Humán,

2. Összegző táblázat - A Helyi Esélyegyenlőségi Program Intézkedési Terve (HEP IT)

3. melléklet a 2/2012. (VI. 5.) EMMI rendelethez

	A	B	C	D	E	F	G	H	I	J
Intézkedés sorszáma	Az intézkedés címe, megnevezése	A helyzetelemzés következtetésében feltárt esélyegyenlőségi probléma megnevezése	Az intézkedéssel elérni kívánt cél	A célkitűzés összhangja egyéb stratégiai dokumentumokkal	Az intézkedés tartalma	Az intézkedés felelőse	Az intézkedés megvalósításának határideje	Az intézkedés eredményességét mérő indikátor(ok)	Az intézkedés megvalósításához szükséges erőforrások (humán, pénzügyi, technikai)	Az intézkedés eredményeinek fenntarthatósága
I. A mélyszegénységben élők és a romák esélyegyenlősége										
1	Felmérés az önkormányzati intézmények tekintetében	Nem tudható, ugyanakkor feltételezhető, hogy alacsony a roma és a mélyszegénységben élő munkavállalók aránya alacsony az önkormányzati intézményekben és a hivatalban	Megfelelő arányú HH és roma foglalkoztatás	Gödöllői Kistérségi Foglalkoztatási Stratégia	Felmérés készítése a polgármesteri hivatal és az önkormányzati intézmények tekintetében	Gödöllő Város Önkormányzata	2018,06,30.	Felmérés elkészülte (igen/nem)	Humán	Folyamatos
2	Önkormányzati adatbázis létrehozása,	Nincsenek (és nem is lehetnek)	Adatok álljanak rendelkezésre a	Integrált Településfejlesztési	Reprezentatív, anonim kérdőíves	Önkormányzat	2018,06,30..	Adatbázis elkészülte (igen/nem)	Pénzügyi	Folyamatos

	A	B	C	D	E	F	G	H	I	J
Intézkedés sorszáma	Az intézkedés címe, megnevezése	A helyzetelemzés következtetésében feltárt esélyegyenlőségi probléma megnevezése	Az intézkedéssel elérni kívánt cél	A célkitűzés összhangja egyéb stratégiai dokumentumokkal	Az intézkedés tartalma	Az intézkedés felelőse	Az intézkedés megvalósításának határideje	Az intézkedés eredményességét mérő indikátor(ok)	Az intézkedés megvalósításához szükséges erőforrások (humán, pénzügyi, technikai)	Az intézkedés eredményeinek fenntarthatósága
	reprezentativitásra törekvő felméréssel	megfelelő adatbázisok, a mélyszegénységben élők és a romák számáról, ami megnehezíti a pontos tervezést, programozást	programozáshoz	Stratégia	felmérés					
3	Képzési programok	Szakképzettség hiánya, piaci igényekhez nem alkalmazkodó képzések	Piaci igényekhez igazodó képzések	Gödöllői Kistérségi Foglalkoztatási Paktum	Piac szereplők körében elvégzett felmérés a keresett szakmák tekintetében, eredménynek megfelelő képzések indítása álláskeresőknél	Munkaügyi Központ	2018,06,30.	Képzettek száma	Pénzügyi, humán	Folyamatos
4	Ált. iskola 7-8 osztály	Iskolázottság hiánya	Alapfokú végzettséggel	Gödöllői Kistérségi	8 általános végzettséggel	Munkaügyi Központ	2018,06,30.	Képzettek száma	Pénzügyi, humán	Folyamatos

	A	B	C	D	E	F	G	H	I	J
Intézkedés sorszáma	Az intézkedés címe, megnevezése	A helyzetelemzés következtetésében feltárt esélyegyenlőségi probléma megnevezése	Az intézkedéssel elérni kívánt cél	A célkitűzés összhangja egyéb stratégiai dokumentumokkal	Az intézkedés tartalma	Az intézkedés felelőse	Az intézkedés megvalósításának határideje	Az intézkedés eredményességét mérő indikátor(ok)	Az intézkedés megvalósításához szükséges erőforrások (humán, pénzügyi, technikai)	Az intézkedés eredményeinek fenntarthatósága
	elvégzésének biztosítása		rendelkezők száma növekedjen	Foglalkoztatási Stratégia	nem rendelkezők képzése					
5	Bemutató programsorozatot a roma kultúra ismertetésére	Roma kultúra ismeretének hiánya, és ebből fakadó előítéletek megjelenése	Roma kultúra megismerése	Szociális Szolgáltatástervezési Konceptió	Programsorozat, iskolákban, ahol a roma kultúrát ismerhetik meg a fiatalok	Gödöllői Roma Nemzetiségi Önkormányzat	2018.06.30.	Előadások száma	Pénzügyi, humán	Folyamatos
6	Motivációs program bevezetése	Hátrányos helyzetű fiatalok tanulási hajlandóságának alacsony szintje	Hátrányos helyzetű fiatalok tanulási hajlandóságának növelése	Integrált Településfejlesztési Stratégia (ITS)	HH fiatalok körében motivációs program bevezetése, eredményesség esetén nyári táboroztatási lehetőség biztosításával	Gödöllői Roma Nemzetiségi Önkormányzat	2018.06.30.	Tanulók száma	Pénzügyi, humán	Folyamatos
7	HH részére sportprogramok szervezése pályázati forrás esetén	HH/ HHH Gyermek részére a sport/ szabadidős programok	HH/HHH gyerekek részére elfoglaltság, életcélok,	Szociális Szolgáltatástervezési Konceptió	Programok, sportfoglalkozások szervezése, forráskeresés	Oktatási intézmények	2018.06.30.	Résztevők száma	Pénzügyi, humán	Folyamatos

	A	B	C	D	E	F	G	H	I	J
Intézkedés sorszáma	Az intézkedés címe, megnevezése	A helyzetelemzés következtetésében feltárt esélyegyenlőségi probléma megnevezése	Az intézkedéssel elérni kívánt cél	A célkitűzés összhangja egyéb stratégiai dokumentumokkal	Az intézkedés tartalma	Az intézkedés felelőse	Az intézkedés megvalósításának határideje	Az intézkedés eredményességét mérő indikátor(ok)	Az intézkedés megvalósításához szükséges erőforrások (humán, pénzügyi, technikai)	Az intézkedés eredményeinek fenntarthatósága
		nem megfelelő száma	életmód minták bemutatása							
8	Napközis foglalkozások teljes körű biztosítása	A tanulás otthoni feltételeinek hiánya	HH gyermekek tanórán kívüli felkészítése	Gödöllői Kistérségi Közoktatási Intézkedési terv	HH gyermekek napközis foglalkozásokon történő felkészítése a tanórákra	Oktatási intézmények	2018.06.30.	Napközis HH/HHH gyermekek száma	Pénzügyi, humán	Folyamatos
9	Iskolai ruházat biztosítása	HH gyermekek megfelelő ruházatának hiánya	Megfelelő ruházat biztosítása HH/HHH gyermekek részére	Szociális Szolgáltatástervezési Konceptió	Nem megfelelő ruházatú gyermekek részére tiszta ruházat biztosítása az oktatási intézményekben	Oktatási intézmények	2018.06.30.	Forráshiány, jelentkezés hiánya	Pénzügyi, humán	Folyamatos
10	Külterületi körzetek megközelítésének biztosítása	A település egyes részein nagy területű üdülőterületi rész, ahol rossz útviszonyok, egyéb	Megközelíthető védőnői körzetek	Anti Szegregációs Terv, Szociális Szolgáltatástervezési Konceptió	Együttműködési kialakítása családsegítő gyermekjóléti, közterület felügyelői, szereplőkkel az	Védőnői Szolgálat	2018.06.30.	Felkeresett ügyfelek száma	Pénzügyi, humán	Folyamatos

	A	B	C	D	E	F	G	H	I	J
Intézkedés sorszáma	Az intézkedés címe, megnevezése	A helyzetelemzés következtetésében feltárt esélyegyenlőségi probléma megnevezése	Az intézkedéssel elérni kívánt cél	A célkitűzés összhangja egyéb stratégiai dokumentumokkal	Az intézkedés tartalma	Az intézkedés felelőse	Az intézkedés megvalósításának határideje	Az intézkedés eredményességét mérő indikátor(ok)	Az intézkedés megvalósításához szükséges erőforrások (humán, pénzügyi, technikai)	Az intézkedés eredményeinek fenntarthatósága
		tényezők (pl. kóbor kutyák) nehezítik a védőnői munkát			elérés biztosítása érdekében					
11	Szegregátum felszámolása	Települési szegregátum létezése	Szegregátum megszüntetése	Anti Szegregációs Terv	Anti szegregációs tervben foglaltak megvalósítása, megvalósítás ütemének felülvizsgálata	Gödöllő város önkormányzata	2020.06.30.	Szegregátum mutatói	Pénzügyi, humán, technikai	Folyamatos
12	Települési gyakornoki program	Magas a fiatal álláskeresők aránya	Gyakornoki adatbázis létrehozása	Gödöllői Kistérségi Közoktatási Intézkedési terv	Adatbázis létrehozása webes felülettel, gyakornoki helyet biztosítók felkeresése,	Önkormányzat	2018,01,01	Adatbázis elkészülte (igen/nem)	Humán, pénzügyi	Folyamatos
13	Foglalkoztatósi inkubátorház	Hátrányos helyzetű csoportok	Foglalkoztatósi inkubátorház létrehozása a	Gödöllői Foglalkoztatósi Paktum	Foglalkoztatósi inkubátorház létrehozása.	Önkormányzat	2018,01,01	Inkubátorház létrejött (igen/nem)	Humán, pénzügyi	Folyamatos

	A	B	C	D	E	F	G	H	I	J
Intézkedés sorszáma	Az intézkedés címe, megnevezése	A helyzetelemzés következtetésében feltárt esélyegyenlőségi probléma megnevezése	Az intézkedéssel elérni kívánt cél	A célkitűzés összhangja egyéb stratégiai dokumentumokkal	Az intézkedés tartalma	Az intézkedés felelőse	Az intézkedés megvalósításának határideje	Az intézkedés eredményességét mérő indikátor(ok)	Az intézkedés megvalósításához szükséges erőforrások (humán, pénzügyi, technikai)	Az intézkedés eredményeinek fenntarthatósága
		részére kevés munkalehetőség	hátrányos helyzetű célcsoportokba tartozó potenciális munkavállalók részére		Megváltozott munkaképességű és hátrányos helyzetű munkavállalók alkalmazása által egy rentábilis intézmény létrehozása, működtetése					

II. A gyermekek esélyegyenlősége

1	Több fejlesztő pedagógus alkalmazása	SNI-s gyermekek száma növekszik	SNI-s gyermekek ellátása	Gödöllői Kistérségi Közoktatási Intézkedési terv	Megfelelő számú fejlesztő pedagógus alkalmazása	Intézményfenntartó Központ	2018.06.30.	Ellátott SNI-s gyermekek száma	Pénzügyi, humán,	Folyamatos
2	Tájékoztatás HH/ HHH helyzet lehetőségeiről, támogatásairól	HH és HHH adatok közötti nagymértékű különbség (óvodába iratott gyermekek	Lehetőségek kihasználása a rászorulókról	Szociális Szolgáltatástervezési Konceptió	Tájékoztatás kiszélesítése (védőnők, pedagógusok, családsegítő, hivatal) adatgyűjtés és	Intézményfenntartó Központ	2018,01,01.	HHH nyilatkozatok száma	Humán,	Folyamatos

	A	B	C	D	E	F	G	H	I	J
Intézkedés sorszáma	Az intézkedés címe, megnevezése	A helyzetelemzés következtetésében feltárt esélyegyenlőségi probléma megnevezése	Az intézkedéssel elérni kívánt cél	A célkitűzés összhangja egyéb stratégiai dokumentumokkal	Az intézkedés tartalma	Az intézkedés felelőse	Az intézkedés megvalósításának határideje	Az intézkedés eredményességét mérő indikátor(ok)	Az intézkedés megvalósításához szükséges erőforrások (humán, pénzügyi, technikai)	Az intézkedés eredményeinek fenntarthatósága
		19%-a HH és 2%-a HHH)à feltételezhető, hogy nem működik megfelelően a nyilatkoztatás nincsenek megbízható adatok a HHH gyermekekről			folyamatos aktualizálás					
3	Felvilágosító oktatások	Tanulmányok megszakítása (pl. korai szülés miatt)	Korai iskolaelhagyók számának csökkentése	Gödöllői Kistérségi Közoktatási Intézkedési terv	Középiszkolai, általános iskolai felvilágosító oktatások megtartása, "Rossz példa" bemutatása	Intézményfenntartó Központ	2018.06.30.	Iskolaelhagyók száma	Humán,	Folyamatos
4	Fokozott orvosi ellenőrzések, szűrések	Betegségek (alultápláltság) előfordulása magasabb a HHH	Közegészségügyi állapot javulása	Szociális Szolgáltatástervezési Konceptió	HHH helyzetű gyermekek orvosi ellenőrzési gyakoriságának	Gödöllő Város Önkormányzata	2018.06.30.	Megbetegedések száma	Humán, pénzügyi, technikai	Folyamatos

	A	B	C	D	E	F	G	H	I	J
Intézkedés sorszáma	Az intézkedés címe, megnevezése	A helyzetelemzés következtetésében feltárt esélyegyenlőségi probléma megnevezése	Az intézkedéssel elérni kívánt cél	A célkitűzés összhangja egyéb stratégiai dokumentumokkal	Az intézkedés tartalma	Az intézkedés felelőse	Az intézkedés megvalósításának határideje	Az intézkedés eredményességét mérő indikátor(ok)	Az intézkedés megvalósításához szükséges erőforrások (humán, pénzügyi, technikai)	Az intézkedés eredményeinek fenntarthatósága
		közösségekben			növelése					
5	Gyermekbántalmazás elleni kampány, Szigorúbb gyámügyi fellépés	Gyermekbántalmazási esetek előfordulás a rendőrségi praxisban, Szülői erőszak megjelenése	Gyermekbántalmazási esetek csökkenése, Csökkenő családon belüli erőszak	Integrált Településfejlesztési Stratégia (ITS))	Kampány helyi lapokban, médiákban a gyermekbántalmazás ellen, figyelemfelhívás az egymásra figyelésre, Védőnői, gyámügyi szakemberek gyakoribb helyszíni látogatása jelzés esetén	Gödöllő Város Önkormányzata	2018,01,01	Kampányok száma, Esetek számának csökkenése	Humán, pénzügyi, technikai	Folyamatos
6	Létszámbővítés a helyettesítések idejére	Kevés védőnő, helyettesítéssel ellátott körzetek hátrányosabb helyzetbe kerülnek	Elégséges ellátási szint elérése	Szociális Szolgáltatástervezési Konceptió	Hiányok esetén helyettesítés rendszerének kiépítése, más intézményekben védőnői végzettség	Védőnői Szolgálat	2018.06.30.	Ellátott esetszám	Humán, pénzügyi, technikai	Folyamatos

	A	B	C	D	E	F	G	H	I	J
Intézkedés sorszáma	Az intézkedés címe, megnevezése	A helyzetelemzés következtetésében feltárt esélyegyenlőségi probléma megnevezése	Az intézkedéssel elérni kívánt cél	A célkitűzés összhangja egyéb stratégiai dokumentumokkal	Az intézkedés tartalma	Az intézkedés felelőse	Az intézkedés megvalósításának határideje	Az intézkedés eredményességét mérő indikátor(ok)	Az intézkedés megvalósításához szükséges erőforrások (humán, pénzügyi, technikai)	Az intézkedés eredményeinek fenntarthatósága
					felmérése esetleges helyettesítés esetére					
7	Önkéntes fogadókatalógusának elkészítése	Az érettségi előtt kötelező 50 órás önkéntesség megoldási lehetőségeinek hiánya	Katalógus készítése a fogadókatalógusok településfejlesztési célok érdekében	Gödöllői Kistérségi Közoktatási Intézkedési terv	Katalógus készítése a középiskolások részére, fogadókatalógusoknál ahol az önkéntességek eleget tehetnek elsősorban a településfejlesztése érdekében	Önkormányzat	2017.01.01.	Katalógus elkészülte (igen/nem)	Humán, pénzügyi	Folyamatos
III. A nők esélyegyenlősége										
1	Munkanélküliek kérdőíves megkeresése	Adathiány a nemenkénti eltérések esetében a álláskeresőknél	Adatbázis kiépítése	Gödöllői Kistérségi Foglalkoztatási Stratégia	Kérdőíves reprezentatív felmérés	Gödöllői Város Önkormányzata	2018.06.30.	Adatbázisok száma	Humán, pénzügyi, technikai	Folyamatos

	A	B	C	D	E	F	G	H	I	J
Intézkedés sorszáma	Az intézkedés címe, megnevezése	A helyzetelemzés következtetésében feltárt esélyegyenlőségi probléma megnevezése	Az intézkedéssel elérni kívánt cél	A célkitűzés összhangja egyéb stratégiai dokumentumokkal	Az intézkedés tartalma	Az intézkedés felelőse	Az intézkedés megvalósításának határideje	Az intézkedés eredményességét mérő indikátor(ok)	Az intézkedés megvalósításához szükséges erőforrások (humán, pénzügyi, technikai)	Az intézkedés eredményeinek fenntarthatósága
		tekintetében								
2	Akadálymentesítés	Gyermekorvosi rendelők nem akadálymentesítettek a II rendelőben	Akadálymentesítés kiépítése	Integrált Településfejlesztési Stratégia (ITS)	Épület akadálymentesített kialakítása	Gödöllő Város Önkormányzata	2018.06.30.	Akadálymentesített épület száma	Humán, pénzügyi, technikai	Folyamatos
3	Diszkrimináció megszüntetése	Eltérő elhelyezkedési esélyek a nemek között	Egyenlő esélyek megteremtése	Gödöllői Kistérségi Foglalkoztatási Stratégia	Kedvezményrendszer kiépítése megfelelő „nem-arányú” foglalkoztatók részére	Gödöllő Város Önkormányzata	2018.06.30.	Foglalkoztatási arányszámok	Humán, pénzügyi, technikai	Folyamatos
4	Nyitvatartási idő a célcsoport igényeinek megfelelő kialakítása	Gyermekek ellátását célzó intézmények nyitva tartása nem alkalmazkodik az igényekhez	A szülők igényeihez alkalmazkodó gyermekintézményi nyitvatartási idő	Szociális Szolgáltatástervezési Konceptió	Óvodai, bölcsődei idők meghosszabbítása, heti egy hosszabbított nap bevezetése	Gödöllő Város Önkormányzata	2018.06.30.	Módosult nyitvatartási idők	Humán,	Folyamatos
5	Atipikus foglalkoztatási formákról	Alacsony mértékű az atipikus	Kampány az atipikus foglalkoztatási	Gödöllői Kistérségi Foglalkoztatási	Célzott (DM) kampány a foglalkoztatók	Gödöllő Város Önkormányzata	2018.06.30.	Atipikus foglalkoztatású	Humán, pénzügyi, technikai	Folyamatos

	A	B	C	D	E	F	G	H	I	J
Intézkedés sorszáma	Az intézkedés címe, megnevezése	A helyzetelemzés következtetésében feltárt esélyegyenlőségi probléma megnevezése	Az intézkedéssel elérni kívánt cél	A célkitűzés összhangja egyéb stratégiai dokumentumokkal	Az intézkedés tartalma	Az intézkedés felelőse	Az intézkedés megvalósításának határideje	Az intézkedés eredményességét mérő indikátor(ok)	Az intézkedés megvalósításához szükséges erőforrások (humán, pénzügyi, technikai)	Az intézkedés eredményeinek fenntarthatósága
	ismeretterjesztés és munkáltatók részére	foglalkoztatási formák száma	formákról	si Stratégia	részére az atipikus foglalkoztatási formákról és előnyeiről	ata		munkakörök száma		
6	Információs kampány szervezése rendőrség bevonásával	Családon belüli erőszak esetében magas a feljelentéssel nem végződő esetek száma	Családon belüli erőszak számának csökkentése	Integrált Településfejlesztési Stratégia (ITS)	Információs kampány az áldozatok tájékoztatására	Gödöllő Város Önkormányzata	2018.06.30.	Családon belüli erőszakos cselekmények számának csökkenése	Humán, pénzügyi, technikai	Folyamatos
7	Visszailleszkedési terv kidolgozása, GYES/GYED alatti kapcsolattartás fenntartása	Gyermekgondozásról munkaerőpiacra visszakörnyezési nehézségek jelentkeznek	Gyermekgondozási időről történő visszailleszkedés és segítése	Gödöllői Kistérségi Foglalkoztatási Stratégia	GYES/GYED alatti folyamatos kapcsolattartás fenntartása és visszailleszkedést segítő terv kidolgozása	Gödöllő Város Önkormányzata	2018,01,01	GYES/GYED-ről visszatérő kismamák száma, számának változása	Humán	Folyamatos
IV. Az idők esélyegyenlősége										
1	Időskori foglalkoztatás	Időskori foglalkoztatási	Foglalkoztatottsági szint	Gödöllői Kistérségi	Időskorú lakosság	Gödöllő Város	2018.06.30.	Munkahelyek száma	Humán, pénzügyi,	Folyamatos

	A	B	C	D	E	F	G	H	I	J
Intézkedés sorszáma	Az intézkedés címe, megnevezése	A helyzetelemzés következtetésében feltárt esélyegyenlőségi probléma megnevezése	Az intézkedéssel elérni kívánt cél	A célkitűzés összhangja egyéb stratégiai dokumentumokkal	Az intézkedés tartalma	Az intézkedés felelőse	Az intézkedés megvalósításának határideje	Az intézkedés eredményességét mérő indikátor(ok)	Az intézkedés megvalósításához szükséges erőforrások (humán, pénzügyi, technikai)	Az intézkedés eredményeinek fenntarthatósága
	megteremtése	lehetőségek hiánya	növelése	Foglalkoztatási Stratégia	részére részmunkaidős, vagy atipikus foglalkoztatási lehetőségek felkutatása, és foglalkoztatás	Önkormányzata				
2	Akadálymentesítés	Egyes háziiorvosi rendelők megközelítése a II. sz. rendelőben a szabad orvos választásban korlátozó tényező	Akadálymentesítetttség kiépítése	Integrált Településfejlesztési Stratégia (ITS)	Épület akadálymentesített kialakítása	Gödöllő Város Önkormányzata	2018.06.30.	Akadálymentesített épület száma	Humán, pénzügyi,	Folyamatos
3	Felmérés elkészítése	Adatok hiányában nem tudható, ugyanakkor feltételezhető, hogy több szinten,	Önkormányzati kutatás, lakossági megkérdezéssel vizsgálat nélkül kideríthető, elemezhető a	Gödöllői Kistérségi Foglalkoztatási Stratégia	Felmérés készítése lakossági és munkáltatói oldalon	Gödöllő Város Önkormányzata	2018.01.01.	Felmérés elkészülte (igen/nem)	Humán, pénzügyi,	Folyamatos

	A	B	C	D	E	F	G	H	I	J
Intézkedés sorszáma	Az intézkedés címe, megnevezése	A helyzetelemzés következtetésében feltárt esélyegyenlőségi probléma megnevezése	Az intézkedéssel elérni kívánt cél	A célkitűzés összhangja egyéb stratégiai dokumentumokkal	Az intézkedés tartalma	Az intézkedés felelőse	Az intézkedés megvalósításának határideje	Az intézkedés eredményességét mérő indikátor(ok)	Az intézkedés megvalósításához szükséges erőforrások (humán, pénzügyi, technikai)	Az intézkedés eredményeinek fenntarthatósága
		többek között a munka világában is jelen van a hátrányos megkülönböztetés az idős (55-x) tekintetében	probléma mélysége							
4	Megfelelő időskori foglalkoztatás	Nem tudható, ugyanakkor feltételezhető, hogy alacsony az idős (55-x) munkavállalók aránya az önkormányzati intézményekben	Felmérés az önkormányzati intézmények tekintetében. Foglalkoztatási arányuk növelése. Otthonról végezhető munkák felkutatása, bevezetése.	Gödöllői Kistérségi Foglalkoztatási Stratégia	Felmérés készítése a polgármesteri hivatal és az önkormányzati intézmények tekintetében, munkakörök kialakítása	Gödöllő Város Önkormányzata	2018.12.31.	Felmérés elkészülte (igen/nem)	Humán, pénzügyi	Folyamatos
5	Időskorúak ellátásának hosszú távú	Öregedési index romlása (10 év alatt 20	Ellátások megtervezése	Szociális Szolgáltatástervezési	Komplex program, idősügyi	Gödöllő Város Önkormányzat	2018.06.30.	Koncepció elkészülte (igen/nem)	Humán, pénzügyi, technikai	Folyamatos

	A	B	C	D	E	F	G	H	I	J
Intézkedés sorszáma	Az intézkedés címe, megnevezése	A helyzetelemzés következtetésében feltárt esélyegyenlőségi probléma megnevezése	Az intézkedéssel elérni kívánt cél	A célkitűzés összhangja egyéb stratégiai dokumentumokkal	Az intézkedés tartalma	Az intézkedés felelőse	Az intézkedés megvalósításának határideje	Az intézkedés eredményességét mérő indikátor(ok)	Az intézkedés megvalósításához szükséges erőforrások (humán, pénzügyi, technikai)	Az intézkedés eredményeinek fenntarthatósága
	tervezése	%-os emelkedés)		Koncepció	koncepció kidolgozása	ata				
6	Demens idősök ellátási feltételeinek vizsgálata	Az idősök otthonában és a gondozóházban ellátottak körében növekszik a demens betegek száma	Szakellátás fejlesztése	Szociális Szolgáltatástervezési Koncepció	Demens idősök ellátási színvonalának javítása többlet erőforrás biztosításával	Egyesített Szociális Intézmény	2018.06.30.	Ellátottak számának növekedése	Humán, pénzügyi, technikai	Folyamatos
7	Időskori internet program	Informatikai ismeretek hiánya, jelentkező igényekkel	Időskori informatikai oktatás szervezése	Szociális Szolgáltatástervezési Koncepció	Képzések szervezése idősök részére	Egyesített Szociális Intézmény	2018.12.31.	Képzettek száma	Humán, pénzügyi, technikai	Folyamatos
8	"Trükkös lopások" megfékezése	Idősök ellen irányuló ún. „trükkös” lopások számának emelkedése	"Trükkös" lopások számának csökkentése	Integrált Településfejlesztési Stratégia (ITS)	Információs kampány a potenciális áldozatok tájékoztatására	Gödöllő Város Önkormányzata	2018,01,01	Lopások számának csökkenése	Humán, pénzügyi,	Folyamatos
V. A fogyatékkal élők esélyegyenlősége										

	A	B	C	D	E	F	G	H	I	J
Intézkedés sorszáma	Az intézkedés címe, megnevezése	A helyzetelemzés következtetésében feltárt esélyegyenlőségi probléma megnevezése	Az intézkedéssel elérni kívánt cél	A célkitűzés összhangja egyéb stratégiai dokumentumokkal	Az intézkedés tartalma	Az intézkedés felelőse	Az intézkedés megvalósításának határideje	Az intézkedés eredményességét mérő indikátor(ok)	Az intézkedés megvalósításához szükséges erőforrások (humán, pénzügyi, technikai)	Az intézkedés eredményeinek fenntarthatósága
1	Akadálymentesítés háziiorvosi rendelőkben	Egyes háziiorvosi rendelők megközelítési problémái a szabad orvos választásban korlátozó tényező	Akadálymentesítés kiépítése	Integrált Településfejlesztési Stratégia (ITS)	Épület akadálymentesített kialakítása	Gödöllő Város Önkormányzata	2018.06.30.	Akadálymentesített épület száma	Humán, pénzügyi,	Folyamatos
2	Táboroztatási lehetőség megteremtése	A fogyatékkal élő gyermekek nem mehetnek nyári "Blahai" napközis táborba	Akadálymentesítés kiépítése, személyzet biztosításával	Integrált Településfejlesztési Stratégia (ITS)	A tábor megfelelő kialakítása, szükséges személyzet biztosítása	Gödöllő Város Önkormányzata	2018.06.30.	Résztvevők száma	Humán, pénzügyi, technikai	Folyamatos
3	Intézmények, szolgáltatók akadálymentesítés állapota felmérés	Sok intézmény nem akadálymentesített	Akadálymentesítés terv kidolgozása	I Integrált Településfejlesztési Stratégia (ITS)	Települési intézményhálózat felmérése, terv kidolgozása	Gödöllő Város Önkormányzata	2014.06.30.	Elkészült tervek száma	Humán, pénzügyi, technikai	Folyamatos
4	Intézmény szállítói kapacitásának	Nefelejcs Napközibe járók szállítása	Kapacitás fejlesztés	Szociális Szolgáltatásfejlesztési	Intézmény szállítói kapacitásának	Gödöllő Város Önkormányzata	2018.06.30.	Beszerzett járművek száma	Humán, pénzügyi, technikai	Folyamatos

	A	B	C	D	E	F	G	H	I	J
Intézkedés sorszáma	Az intézkedés címe, megnevezése	A helyzetelemzés következtetésében feltárt esélyegyenlőségi probléma megnevezése	Az intézkedéssel elérni kívánt cél	A célkitűzés összhangja egyéb stratégiai dokumentumokkal	Az intézkedés tartalma	Az intézkedés felelőse	Az intézkedés megvalósításának határideje	Az intézkedés eredményességét mérő indikátor(ok)	Az intézkedés megvalósításához szükséges erőforrások (humán, pénzügyi, technikai)	Az intézkedés eredményeinek fenntarthatósága
	fejlesztése	megoldatlan		Koncepció	fejlesztése pályázati forrásból	ata				
5	Intézmény fejlesztés -kis létszámú bentlakásos intézmény	Gödöllőn és vonzaskörzetében élő fogyatékosok családjai segítése, könnyítése	Igény lenne egy fogyatékos személyeket gondozó kis létszámú bentlakásos intézményre	Integrált Településfejlesztési Stratégia (ITS)	Intézményfejlesztési program kidolgozása, forráskeresés	Gödöllő Város Önkormányzata	2020.06.30.	Tervek elkészülte, intézményfejlesztés	Humán, pénzügyi, technikai	Folyamatos
6	Felmérés elkészítése	Adatok hiányában nem tudható, ugyanakkor feltételezhető, hogy több szintéren, többek között a munka világában is jelen van a hátrányos	Önkormányzati kutatás, lakossági megkérdezéses vizsgálatral kideríthető, elemezhető a probléma mélysége	Gödöllői Kistérségi Foglalkoztatási Stratégia	Felmérés készítése lakossági és munkáltatói oldalon	Gödöllő Város Önkormányzata	2018,06,30	Felmérés elkészülte (igen/nem)	Humán, pénzügyi, technikai	Folyamatos
7	Felmérés az önkormányzati	Nem tudható, ugyanakkor	Foglalkoztatási arányuk	Gödöllői Kistérségi	Felmérés készítése a	Gödöllő Város	2018,06,30	Felmérés elkészülte	Humán,	Folyamatos

	A	B	C	D	E	F	G	H	I	J
Intézkedés sorszáma	Az intézkedés címe, megnevezése	A helyzetelemzés következtetésében feltárt esélyegyenlőségi probléma megnevezése	Az intézkedéssel elérni kívánt cél	A célkitűzés összhangja egyéb stratégiai dokumentumokkal	Az intézkedés tartalma	Az intézkedés felelőse	Az intézkedés megvalósításának határideje	Az intézkedés eredményességét mérő indikátor(ok)	Az intézkedés megvalósításához szükséges erőforrások (humán, pénzügyi, technikai)	Az intézkedés eredményeinek fenntarthatósága
	intézmények tekintetében.	feltételezhető, hogy alacsony a fogyatékkal élő munkavállalók aránya az önkormányzati intézményekben	növelése. Otthonról végezhető munkák felkutatása Megfelelő arányú fogyatékkal élő foglalkoztatása	Foglalkoztatási Stratégia	polgármesteri hivatal és az önkormányzati intézmények tekintetében, fogyatékkal élők részére munkakörök	Önkormányzat		(igen/nem), kialakított munkahelyek		
8	Integrált oktatás, nevelés	Fogyatékkal élő ill. autista gyermekek integrált oktatása nem teljes körűen megoldott	Lehetőség megteremtése az integrált nevelés, oktatás érdekében	Gödöllői Kistérségi Közoktatási Intézkedési terv	Köznevelési és közoktatási intézményekben a fogyatékkal élő gyermekek részére integrált oktatás megvalósítása	Önkormányzat, KLIK	2020,01,01	Integrált csoportok, osztályok(igen/nem)	Humán, pénzügyi	Folyamatos
9	„Esély-pont”	Információkhoz történő hozzáférés korlátozott a fogyatékkal élők részére	Esélyegyenlőségi információs pont létrehozása	Gödöllői Integrált Településfejlesztési Stratégia	Információs központ létrehozás, ahol a fogyatékkal élők és a esélyegyenlőségi	Gödöllő Város Önkormányzata	2020,01,01	Esély pont létrejött	Humán, pénzügyi	Folyamatos

	A	B	C	D	E	F	G	H	I	J
Intézkedés sorszáma	Az intézkedés címe, megnevezése	A helyzetelemzés következtetésében feltárt esélyegyenlőségi probléma megnevezése	Az intézkedéssel elérni kívánt cél	A célkitűzés összhangja egyéb stratégiai dokumentumokkal	Az intézkedés tartalma	Az intézkedés felelőse	Az intézkedés megvalósításának határideje	Az intézkedés eredményességét mérő indikátor(ok)	Az intézkedés megvalósításához szükséges erőforrások (humán, pénzügyi, technikai)	Az intézkedés eredményeinek fenntarthatósága
					célcsoportokba tartozók általános információkhoz juthatnak					
10	„Esélynapok”	Együttműködések nem kellően aktívak, koordináltak	Esélyegyenlőségi nap(ok) szervezése, esetleg települési esélyegyenlőségi referens biztosítása	Gödöllői Integrált Településfejlesztési Stratégia	Gödöllői esélyegyenlőségi napok szervezése, ahol a szakmai szervezetek körüljárhatják az adott téma több vetületét, megtárgyalhatják a szükséges tevékenységeket	Gödöllő Város Önkormányzata	2016.12.01.	Esély napok megszervezése	Humán	Folyamatos

3. Megvalósítás

A megvalósítás folyamata

A Helyi Esélyegyenlőségi Programban foglaltak végrehajtásának ellenőrzése érdekében HEP Fórumot hoztunk létre.

A HEP Fórum feladatai:

- az HEP IT megvalósulásának figyelemmel kísérése, a kötelezettségek teljesítésének nyomon követése, dokumentálása, és mindezekről a település képviselő-testületének rendszeres tájékoztatása,
- annak figyelemmel kísérése, hogy a megelőző időszakban végrehajtott intézkedések elősegítették-e a kitűzött célok megvalósulását, és az ezen tapasztalatok alapján esetleges új beavatkozások meghatározása
- a HEP IT-ben lefektetett célok megvalósulásához szükséges beavatkozások évenkénti felülvizsgálata, a HEP IT aktualizálása,
- az esetleges változások beépítése a HEP IT-be, a módosított HEP IT előkészítése képviselő-testületi döntésre
- az esélyegyenlőséggel összefüggő problémák megvitatása
- a HEP IT és az elért eredmények nyilvánosság elé tárása, kommunikálása

Az esélyegyenlőség fókuszban lévő célcsoportjaihoz és/vagy kiemelt problématerületekre a terület aktorainak részvételével tematikus munkacsoportokat alakítunk az adott területen kitűzött célok megvalósítása érdekében. A munkacsoportok vezetői egyben tagjai az Esélyegyenlőségi Fórumnak is, a munkacsoportok rendszeresen (minimum évente) beszámolnak munkájukról az Esélyegyenlőségi Fórum számára. A munkacsoportok éves munkatervvel rendelkeznek.

A HEP Fórum működése:

A Fórum működését megfelelően dokumentálja, üléseiről jegyzőkönyv készül.

A Fórum javaslatot tesz az HEP IT megvalósulásáról készített beszámoló elfogadására, vagy átdolgoztatására, valamint szükség szerinti módosítására.

A HEP Fórum egy-egy beavatkozási terület végrehajtására felelőst jelölhet ki tagjai közül, illetve újabb munkacsoportokat hozhat létre.

Monitoring és visszacsatolás

A Helyi Esélyegyenlőségi Program megvalósulását, végrehajtását a HEP Fórum ellenőrzi, és javaslatot készít a HEP szükség szerinti aktualizálására az egyes beavatkozási területek felelőseinek, illetve a létrehozott munkacsoportok beszámolóinak alapján.

Kötelezettségek és felelősség

Az esélyegyenlőséggel összefüggő feladatokért az alábbi személyek/csoportok felelősek:

A Helyi Esélyegyenlőségi Program végrehajtásáért az önkormányzat részéről a Közigazgatási és Szociális Iroda felel.:

- Az ő feladata és felelőssége a HEP Fórum létrejöttének szervezése, működésének sokoldalú támogatása, az önkormányzat és a HEP Fórum közötti kapcsolat biztosítása.
- Folyamatosan együttműködik a HEP Fórum vezetőjével.
- Felelősségi körébe tartozó, az alábbiakban felsorolt tevékenységeit a HEP Fórum vagy annak valamely munkacsoportjának bevonásával és támogatásával végzi.
Így
 - o Felel azért, hogy a település minden lakója és az érintett szakmai és társadalmi partnerek számára elérhető legyen a Helyi Esélyegyenlőségi Program.
 - o Figyelemmel kíséri azt, hogy az önkormányzat döntéshozói, tisztségviselői és intézményeinek dolgozói megismerik és követik a HEP-ben foglaltakat.
 - o Támogatnia kell, hogy az önkormányzat, illetve intézményeinek vezetői minden ponton megkapják a szükséges felkészítést és segítséget a HEP végrehajtásához.
 - o Kötelessége az egyenlő bánásmód elvét sértő esetekben meg tennie a szükséges lépéseket, vizsgálatot kezdeményezni, és a jogsértés következményeinek elhárításáról intézkedni

A HEP Fórum vezetőjének feladata és felelőssége:

- a HEP IT megvalósításának koordinálása (a HEP IT-ben érintett felek tevékenységének összehangolása, instruálása),
- a HEP IT végrehajtásának nyomon követése,
- az esélyegyenlőség sérülésére vonatkozó esetleges panaszok kivizsgálása az önkormányzat felelősével közösen
- a HEP Fórum összehívása és működtetése.

A település vezetése, az önkormányzat tisztségviselői és a települési intézmények vezetői

- felelősek azért, hogy ismerjék az egyenlő bánásmódra és esélyegyenlőségre vonatkozó jogi előírásokat, biztosítsák a diszkriminációmentes intézményi szolgáltatásokat, a befogadó és toleráns légkört, és megragadjanak minden alkalmat, hogy az esélyegyenlőséggel kapcsolatos ismereteiket bővítő képzésen, egyéb programon részt vegyenek.
- Felelősségük továbbá, hogy ismerjék a HEP IT-ben foglaltakat és közreműködjenek annak megvalósításában.
- Az esélyegyenlőség sérülése esetén hivatalosan jelezzék azt a HEP IT kijelölt irányítóinak.
- Az önkormányzati intézmények vezetői intézményi akciótervben gondoskodjanak az Esélyegyenlőségi Programban foglaltaknak az intézményükben történő maradéktalan érvényesüléséről.

Minden, az önkormányzattal és annak intézményeivel szerződéses viszonyban álló, számukra szolgáltatást nyújtó fél felelőssége, hogy megismerje a HEP IT-t, magára nézve kötelezőként kövesse azt, és megfeleljen az elvárásainak, amelyre vonatkozó passzust a jövőben bele kell foglalni a szerződésbe. Szükséges továbbá, hogy a jogszabály által előírt feladat-megosztás, együttműködési kötelezettség alapján a települési önkormányzattal kapcsolatban álló szereplők ismerjék a HEP-ot, annak megvalósításában aktív szerepet vállaljanak. (Ld. pl. a köznevelési intézmények fenntartása és működtetése.)

Érvényesülés, módosítás

mennyiben a kétévente előírt – de ennél gyakrabban, pl. évente is elvégezhető - felülvizsgálat során kiderül, hogy a HEP IT-ben vállalt célokat nem sikerül teljesíteni, a HEP Fórum 30 napon belül jelentést kér a beavatkozási terület felelősétől, amelyben bemutatja az indikátorok teljesülése elmaradásának okait, és a beavatkozási tevékenységek korrekciójára, kiegészítésére vonatkozó intézkedési tervjavaslatát annak érdekében, hogy a célok teljesíthetők legyenek. A HEP Fórum a beszámolót a benyújtástól számított 30 napon belül megtárgyalja és javaslatot tesz az önkormányzat képviselőtestületének a szükséges intézkedésekre.

A program szándékos mulasztásból fakadó nem teljesülése esetén az HEP IT végrehajtásáért felelős személy intézkedik a felelős(ök) meghatározásáról, és – szükség esetén – felelősségre vonásáról.

Az egyenlő bánásmód elvét sértő esetekben az HEP IT végrehajtásáért felelős személy megteszi a szükséges lépéseket, vizsgálatot kezdeményez, és intézkedik a jogsértés következményeinek elhárításáról.

Az HEP IT-t mindenképp módosítani szükséges, ha megállapításaiban lényeges változás következik be, illetve amennyiben a tervezett beavatkozások nem elegendő módon járulnak hozzá a kitűzött célok megvalósításához.

4. Elfogadás módja és dátuma

I. Gödöllő város/község Helyi Esélyegyenlőségi Programjának szakmai és társadalmi vitája megtörtént. Az itt született észrevételeket a megvitátást követően a HEP Intézkedési Tervébe beépítettük.

II. Ezt követően Gödöllő város/ képviselő-testülete a Helyi Esélyegyenlőségi Programot (melynek része az Intézkedési Terv) megvitatta és 2013. szeptember 26-án elfogadta.

III. Gödöllő város képviselő-testülete a Helyi Esélyegyenlőségi Programot felülvizsgálta és 2016. június 16-i képviselő-testületi ülésenszámú határozatával elfogadta.